www.axabattipaglia.it

nerosubianco

Quindicinale di informazione, cultura, politica, sport e spettacolo. Anno VIII, n° 173 21 dicembre 2012

www.axabattipaglia.it

Avanti un altro

Toriello

Pumpo

Politica
- **intervista al presidente del Consiglio comunale Ugo Tozzi**
- **la clamorosa protesta della Commissione pari opportunità**
- **Ceriello sceglie Diritti e Libertà**

Attualità
- **Battipaglia città "riciclona"**
- **Fabio Fulco ospite di *Una Casa per la Vita***
- **il Rotary Club Battipaglia presenta l'agenda 2013**

Rubriche
cosa succede in città, università, psicologia, bellerbe, sconfinando, i cinque sensi, dentelli che passione!

Speciale Natale
in collaborazione con:
2C PREZIOSI, TELARIUM, SORVILLO, RITA MAURO, GIOIELLINA, ATMOSFERE D'INTERNI

CASEIFICIO
MAOIL SRL
Mozzarella di Bufala Campana
La FAVORITA del casaro
MOZZARELLA DI BUFALA CAMPANA
Via dell'Industria, 81
84092 - Bellizzi (Sa)
tel. 0828 54528

RFDIGITAL srl
La casa dell'antenna
sky Sky Service
linkem internet revolution service
Nuovo Punto Vendita...
In occasione dell'apertura tanti prodotti in Offerta SPECIALE, ti aspettiamo!
- Tutto per l'impiantistica TV Digitale Terrestre e Satellitare
- Telecomandi originali ed universali per TV, DTT, cancelli, ecc.
- Illuminazione "LED" e a risparmio energetico
- Supporti per TV LCD - Plasma - LED
- Sistemi di videosorveglianza civili e industriali
- Sistemi antintrusione cablati o senza fili
- Ricambi elettronici (elettrodomestici - cell - TV ecc...)
- Accessori Audio / Video
Via Brodolini, 6 (Zona ind.le) Battipaglia (SA) - Tel. 0828/031623

via Plava 32 sfide idee per comunicare 0828 344848

nerosubianco
www.nerosubianco.eu

via Plava 32 sfide idee per comunicare 0828 344848

Speriamo che sia femmina

Mancavano un paio d'ore alla "chiusura" di questo numero, la pagina dei commenti era già ultimata, al posto di questo editoriale ce n'era un altro dal titolo: *Si scrive riequilibrio, si legge dissesto…* Quando sul social network Facebook la Commissione Pari Opportunità pubblicava il documento che vedete riprodotto in basso: un durissimo atto di accusa nei confronti dell'amministrazione Santomauro. A quel punto non ho avuto dubbi: ho cestinato il mio articolo sul quasi-dissesto finanziario del Comune (se ne occupa argutamente l'amico Giacomino) e ho cominciato a scrivere di *dispari opportunità*, ancora una volta. I fatti sono riportati nel testo, sono risaputi e in passato li ho commentati ampiamente mentre accadevano. Ma la notizia è la dignitosa reazione della Commissione: una presa di posizione che non potrà essere ignorata né schernita.

Lo scandalo di una Giunta nella quale non siedono donne ha contribuito a coprire la nostra città di ridicolo, per non parlare della vergogna che provano i battipagliesi (e le battipagliesi, soprattutto) quando, più o meno una volta al mese, viene sostituito un assessore e, puntualmente, non tocca mai a una donna. Scandalo e vergogna, due parole bastano.

Non ci resta che sognare: una o più donne in Giunta. Fino ad oggi non sono state ritenute all'altezza dei colleghi uomini. Incapaci di insultarsi durante i Consigli comunali, poco inclini al servilismo e al compromesso, troppo coerenti: forse per questo i partiti e il capo non le nominano. Ma a Natale è lecito sperare e avere desideri da esaudire: il prossimo assessore… Speriamo che sia femmina! Auguri.

Francesco Bonito

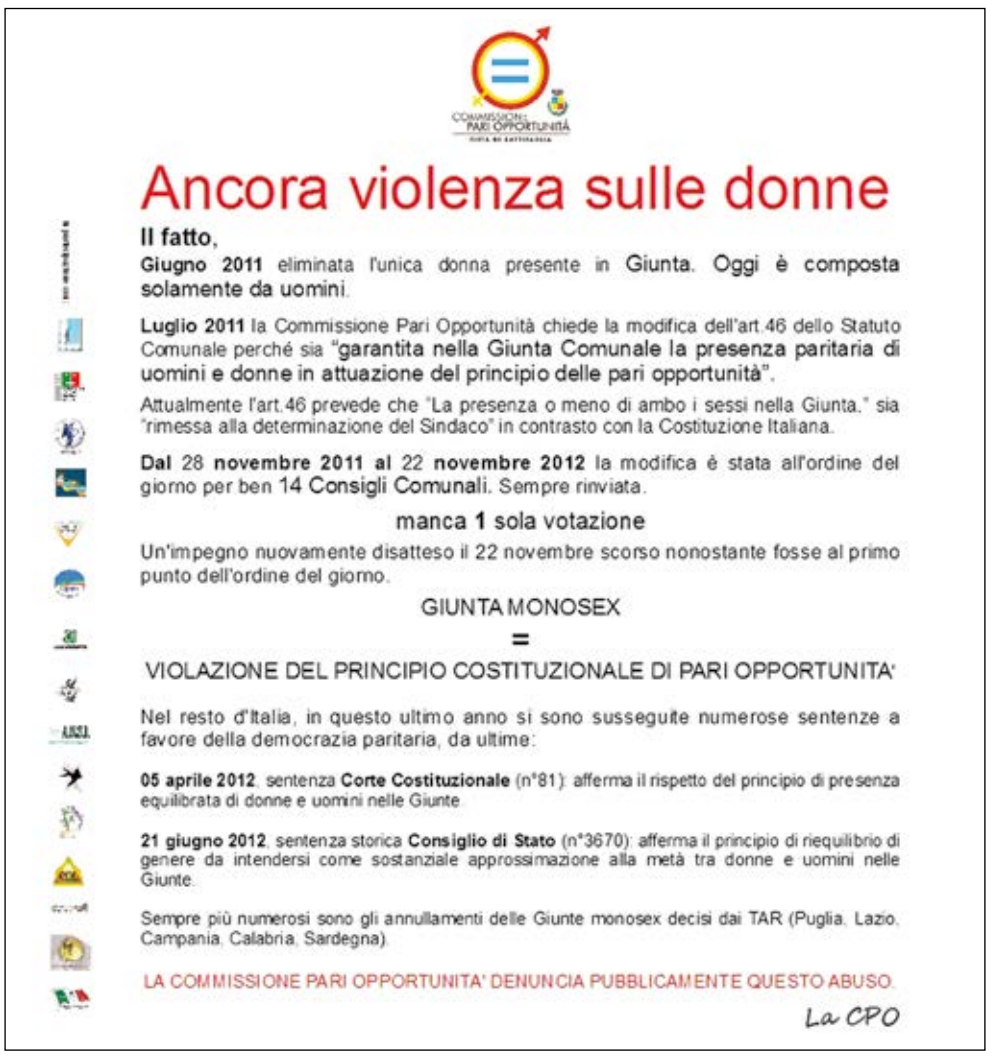

COMMISSIONE PARI OPPORTUNITÀ

Ancora violenza sulle donne

Il fatto,

Giugno 2011 eliminata l'unica donna presente in Giunta. Oggi è composta solamente da uomini.

Luglio 2011 la Commissione Pari Opportunità chiede la modifica dell'art.46 dello Statuto Comunale perché sia "**garantita nella Giunta Comunale la presenza paritaria di uomini e donne in attuazione del principio delle pari opportunità**".

Attualmente l'art.46 prevede che "La presenza o meno di ambo i sessi nella Giunta." sia "rimessa alla determinazione del Sindaco" in contrasto con la Costituzione Italiana.

Dal 28 **novembre 2011 al** 22 **novembre 2012** la modifica è stata all'ordine del giorno per ben 14 Consigli Comunali. Sempre rinviata.

manca 1 sola votazione

Un'impegno nuovamente disatteso il 22 novembre scorso nonostante fosse al primo punto dell'ordine del giorno.

GIUNTA MONOSEX

=

VIOLAZIONE DEL PRINCIPIO COSTITUZIONALE DI PARI OPPORTUNITA'

Nel resto d'Italia, in questo ultimo anno si sono susseguite numerose sentenze a favore della democrazia paritaria, da ultime:

05 aprile 2012, sentenza **Corte Costituzionale** (n°81): afferma il rispetto del principio di presenza equilibrata di donne e uomini nelle Giunte

21 giugno 2012, sentenza storica **Consiglio di Stato** (n°3670): afferma il principio di riequilibrio di genere da intendersi come sostanziale approssimazione alla metà tra donne e uomini nelle Giunte.

Sempre più numerosi sono gli annullamenti delle Giunte monosex decisi dai TAR (Puglia, Lazio, Campania, Calabria, Sardegna).

LA COMMISSIONE PARI OPPORTUNITA' DENUNCIA PUBBLICAMENTE QUESTO ABUSO.

La CPO

King Kont

Ultimo Consiglio comunale, periodico tastamento di polso delle casse pubbliche, ed è subito… "serra". Laddove – somme scuse a Quasimodo – la doppia erre non è un errore di battitura ma una voluta allusione all'atmosfera calda creatasi dopo la relazione dell'assessore al bilancio.

Al solito, la leader di Etica, Cecilia Francese, prende nota di tutto e si ritira per deliberare. Qualche giorno, ed eccoti là il primo simil-comunicato stampa, dritto da facebook, i più se lo trovano sulla homepage delle news tra un invito alla grigliata di zi' Peppino e la condivisione del solito cesto di gattini-tenerini. Vi si parla di un'amministrazione "disperata" e di menzogne di bilancio. Di tendenziosità nel non voler svalutare i crediti tributari accampando la scusa di attendere una definitiva pronuncia di Equitalia, quando invece i revisori si erano categoricamente rifiutati di certificare l'elevato stato di riscuotibilità delle medesime poste (che poi, in verità, sarebbe concetto assai diverso dall'inesigibilità). Di voler accedere al fondo di rotazione per gli enti locali senza aver letto una legge-condanna che, per contrappeso al finanziamento pubblico, imporrebbe ai cittadini e all'intero apparato pubblico una tirata di cinghia seconda solo a quella erniaria nel sollevamento pesi. E poi, vabbe', giù a cascata tutti i "mi piace" e "condivido" del caso, più la solita sfilza di commenti più o meno costruttivi, dall'analisi di merito e metodo agli slogan in stile ultras, passando per le immancabili frasi col linguaggione da sms con spreco di kappa e faccette

Chiaro che la polemica – anche questa, ormai, nel pieno stile della deriva "urlata" della politica contemporanea - è ancora all'atto uno, capitolo uno, eccetera. Si attendono eventuali repliche, ma non è questo il problema. Ciò che parzialmente mi turba è un passaggio dell'intervento, poi ripreso anche in un'intervista su un quotidiano, che recita testualmente: «Il fondo di rotazione è riservato ai Comuni in grave squilibrio finanziario. Quindi dopo tre anni e nonostante i miracoli, Santomauro ci ha portato in prossimità del dissesto.» Ammettere, cioè, che il Comune ha forti e irrimandabili problemi di pecunia dovrebbe suonare come una verità finora tenuta nascosta, un qualcosa che nemmeno il più arguto dei cittadini avrebbe mai potuto percepire. E beh, se tra la popolazione c'è qualcuno che in questi tre anni ha davvero pensato ai conti pubblici come un vivaio di soldi che s'aggiustavano e moltiplicavano sotto il canto soave degli usignoli, candidiamolo al Nobel per l'ingenuità.

Al sindaco puoi di certo andare a chiedergli conto di tutto, dall'ambiguità di certi spostamenti politici alla "panchina lunga" degli incarichi, finendo con quella solita tendenza al finto ottimismo, alla smania di minimizzare lo stato dell'arte, a mettere il gomito di sguincio per non far leggere gli zeri del numero largo; sulla sostanza della "caduta a picco", però, andrebbe fatta una precisazione concettuale. Un conto è dire: "hai promesso di tirarci fuori dai conti cariati delle pregresse amministrazioni, e non l'hai fatto" e un altro accusarlo di averci fatto finire nel dissesto. Perché noi, nel dissesto, ci sguazziamo e crogioliamo da anni, da quelli di piombo del terrorismo a quelli di marmo e bronzo delle fontane inutili. Non è che il non fare peggio diventi di botto una virtù encomiabile; ma magari ricondurre i giudizi nell'alveo dell'attinenza ai fatti sarebbe già un buon punto di partenza per vederci più chiaro.

Ernesto Giacomino

Seguici su facebook NERO SU BIANCO Battipaglia

Nero su Bianco
Quindicinale di informazione, cultura, politica, sport e spettacolo.
Registrazione del Tribunale di Salerno n° 9 del 4 maggio 2005

Direttore Responsabile **Francesco Bonito**
Caporedattore **Alessia Ingala**
Editore **Sfide,** Battipaglia
Redazione via Plava 32, Battipaglia - tel. 0828 344828
Impaginazione **Sfide**

Stampa **Litos,** Battipaglia
Foto **Sfide; SG Press**
Pubblicità **Sfide** (tel. 0828 344848)
www.nerosubianco.eu
posta@nerosubianco.eu

Hanno amichevolmente collaborato:
Valerio Bonito, Marco Di Bello, Ernesto Giacomino, Chiara Giorleo, Alessia Ingala, Giuseppe Ingala, Giovanni A. Landi, Annalinda Palladino, Lucia Persico, Mimmo Polito, Elisa Sarluca, Mariangela Vistocco.

atmosfere in tini di Nunzia Tufani
Via Trieste 23/a - Battipaglia

nerosubianco
www.nerosubianco.eu

atmosfere in tini di Nunzia Tufani
Via Trieste 23/a - Battipaglia

Sostiene Tozzi

Una chiacchierata con il presidente del Consiglio comunale sui temi politici di maggiore attualità e sulla sua candidatura alle prossime amministrative

«Il problema è che il *Popolo della Libertà* non esiste più nella sostanza». Esordisce così **Ugo Tozzi**, presidente del Consiglio comunale di Battipaglia, alla domanda su una possibile candidatura a Sindaco: «Bisogna capire, quindi, se andare avanti così, oppure seguire la strada dei piccoli movimenti».

Primo eletto alle scorse comunali, Tozzi non si tira indietro: «Sono soddisfatto dell'attuale incarico, che dopo le due esperienze mai concluse di Consigliere comunale, mi sta dando un nuovo bagaglio di conoscenze». Fra i tanti nomi che circolano in questi giorni sul possibile candidato del centrodestra, sono sempre di più insistenti le voci che puntano su Tozzi: «Se qualcuno volesse, io non mi tirerei indietro. In caso contrario, potrei anche dire basta alla politica». E a chi già parla di campagna elettorale, Tozzi risponde: «Io sono convinto che l'Amministrazione andrà avanti fino alla fine e, in fondo è meglio così, perché abbiamo già visto cosa è successo con i Commissari prefettizi». Santomauro meglio del Commissario, quindi? Neanche per sogno: «Nel malaugurato caso di un commissariamento, i cittadini tenderebbero a dimenticare quanto è stato fatto fino ad ora. Per questo è meglio arrivare alla naturale fine del mandato».

Nonostante numerosi attestati di stima, non mancano le critiche sulla gestione del Consiglio: «C'è da dire che una cosa è fare il Consigliere ed un'altra il Presidente, ad ogni modo credo di mantenere un buon livello di democrazia all'interno del Consiglio». E a chi ricorda episodi spiacevoli, risponde: «Di episodi, purtroppo, ne sono successi tanti: ogni volta ho richiamato al senso di responsabilità, poi saranno i singoli ad assumersi le proprie colpe».

A pochi giorni dall'avvicendamento Toriello-Pumpo, Tozzi non si tira indietro da un giudizio sulla questione: «Personalmente non condivido i consulenti gratuiti, né una panchina così lunga, ma è evidente che questo fenomeno sia il risultato dei continui cambiamenti di equilibrio. Si vede anche in occasione dei voti importanti, quando pezzi di maggioranza si sono assentati oppure astenuti».

Ma non è solo la panchina lunga che preoccupa Tozzi: «Sui provvedimenti di gestione del territorio, ci sono numerose perplessità, a partire dal PUC. Il Sindaco, in campagna elettorale, assunse l'impegno di approvarlo entro un anno, ma a distanza di tre anni e mezzo, ciò ancora non è avvenuto e per questo intende ricandidarsi». Ma non si tratta solo di una questione temporale: «Temo che gli incontri con i cittadini e le associazioni, tenuti in questa fase, siano una perdita di tempo, perché i tecnici come Fabietti e Parente hanno già avuto un indirizzo politico e non potranno farsi carico di queste nuove indicazioni, pena un nuovo stop».

C'è poi il Piano Casa, recentemente approvato in Consiglio: «Anche in questo caso risulta incomprensibile il ritardo nel recepire le direttive della Regione Campania». Ma ciò che più preoccupa Tozzi è la messa in vendita del patrimonio comunale: «Piuttosto che vendere indiscriminatamente tutto il patrimonio, individuiamo cosa vendere: ad esempio, l'ex Tabacchificio rappresenta una risorsa e andrebbe valorizzato».

Marco Di Bello

Luciano Ceriello dà voce a Diritti e Libertà

Da qualche settimana l'avvocato battipagliese **Luciano Ceriello** è il portavoce provinciale di Salerno di **Diritti e Libertà**, il partito movimento fondato da Massimo Donadi e Nello Formisano. Da sempre attivo in politica, dopo cinque anni di segreteria provinciale nell'IDV, oggi Ceriello si riconosce in Diritti e Libertà, un partito che, ritrovandosi nei valori del centro sinistra, si colloca all'interno di quest'area politica e si pone, pur nel rispetto delle proprie specificità, come interlocutore del popolo del Pd, con il quale vuole costruire un'alleanza forte per cambiare l'Italia. Il partito movimento ha visto anche a Battipaglia l'adesione di tanti, uomini e donne, che hanno scelto di diventare cittadini consapevoli e responsabili, impegnandosi per la prima volta in politica per la propria città. Si tratta di persone diverse per condizioni sociali, economiche, per formazione culturale, tutti accomunate dalla consapevolezza che è necessaria una svolta vera nella politica a Battipaglia, che passi anche attraverso il ricambio di una classe politica che è in gran parte sempre la stessa da troppi anni.

Diritti e Libertà non condivide ed esprime un giudizio negativo rispetto alla gran parte delle scelte operate dell'amministrazione del sindaco Santomauro e del suo modus operandi.

Nelle prossime settimane il movimento cittadino farà sentire la sua voce sulle tematiche più importanti della vita cittadina, proponendo un percorso politico sul quale vuole confrontarsi con la società civile.

DELBASSO
PARQUET
viale brodolini, battipaglia

nerosubianco
www.nerosubianco.eu

DELBASSO
PARQUET
tel. 0828 307383 - www.delbasso.it

Cosa succede in città

a cura di Giuseppe Ingala

4 dicembre

Gli agenti della Polizia di Stato di Battipaglia hanno denunziato in stato di libertà C.C., di anni 66, per **detenzione di sostanze stupefacenti ai fini dello spaccio**. Gli agenti hanno proceduto ad una perquisizione nel domicilio e nelle pertinenze dell'anziano pensionato ed in garage hanno rinvenuto, occultati in un barattolo, oltre 300 grammi di droga. La droga è stata sequestrata ed il pensionato denunziato.

5 dicembre

Gli agenti del Commissariato di P.S. di Battipaglia, diretti dal vice questore aggiunto Antonio Maione, nel corso dei controlli per limitare la commercializzazione e l'uso di fuochi pirotecnici pericolosi ed illegali, hanno rinvenuto **40 chili di materiale esplodente**. Il ritrovamento è avvenuto nella soffitta di una palazzina in pieno centro cittadino, di proprietà di C.M., giovane battipagliese. Si tratta di circa 300 ordigni, tutti costruiti artigianalmente e ad alto potenziale esplodente. Il materiale è stato sequestrato e messo in sicurezza dagli artificieri della Questura di Salerno, mentre il giovane detentore è stato denunziato all'autorità giudiziaria in stato di libertà.

– **Sperona l'auto su cui viaggiano la moglie e l'amante** e li manda fuori strada. Protagonista dell'episodio è un impiegato 45enne di Battipaglia che, mentre alla guida della sua Fiat Stilo percorre la via Spineta, scorge una Opel Corsa con a bordo la propria moglie in compagnia dell'amante. In preda all'ira sperona violentemente l'autovettura, facendola finire fuori strada. Un automobilista di passaggio chiama i carabinieri che, intervenuti sul posto, hanno ricostruito le fasi dell'incidente. A conclusione degli accertamenti, i due amanti sono finiti in ospedale con prognosi di pochi giorni, mentre il marito è stato denunziato in stato di libertà.

Renato Vicinanza

– Il consigliere comunale del Pdl **Renato Vicinanza** lancia un allarme e chiede l'intervento del Sindaco per le precarie condizioni in cui verserebbe la Polizia Municipale. Il consigliere, infatti, denunzia che le divise dei vigili urbani non vengono sostituite da tre anni e che molti agenti sono costretti a girare per la città con abiti visibilmente consumati e scarpe rotte. Ricorda, inoltre, che nell'ultimo bilancio di previsione erano stati stanziati 60mila euro per acquistare nuove divise, cosa che non è stata fatta. Si chiede, infine, se non sia il caso di investire su cose importanti, come questa, piuttosto che acquistare fioriere da 20.000 euro.

– **Scooter contro auto, ferito un 17enne**. Un ragazzo di 17 anni, battipagliese, ha perso il controllo del suo scooter ed è finito contro una Kia. Lo scontro si è verificato a Belvedere, in prossimità di un incrocio della Statale 18. Il giovane ha riportato varie contusioni ed è stato ricoverato all'ospedale di Battipaglia, con trenta giorni di prognosi. Il casco che indossava lo ha salvato.

6 dicembre

Massiccia operazione dei Carabinieri in litoranea. Una task-force dei Carabinieri formata dal Ros di Salerno, dalla Compagnia di Battipaglia e dal X° Battaglione di Napoli ha stretto in una morsa la litoranea a sud di Salerno, tra Pontecagnano e Battipaglia. Ed i risultati non sono mancati. Sono stati arrestati in flagranza di reato quattro pusher: Vincenzo Palumbo, 21 anni, di Castel S. Giorgio, Walter Foglia, 26 di Giffoni Valle Piana, Michele Salerno, 22 di Avellino, e Vincenzo Candido, 22 di Napoli. I quattro sono stati trovati in possesso di coca, hashish, marjuana ed mda, una specialità di ecstasy, detta in gergo "la dolce droga d'America". Il carico era evidentemente destinato ai frequentatori dei locali della movida in litoranea. Sette giovani, trovati in possesso di droga per uso personale, sono stati segnalati alla Prefettura quali assuntori di stupefacenti. Sono stati arrestati anche due cittadini rumeni: Matel Vasile, 25 anni, domiciliato ad Eboli, evaso dagli arresti domiciliari, dove si trovava per una estorsione consumata a Battipaglia nel mese di marzo; Cosmin Lacatus, 24 anni, ricercato perché la Procura di Salerno aveva spiccato nei suoi confronti un ordine di misura cautelare in carcere per furto in abitazione. Sono, inoltre, state fermate sei prostitute rumene, per due delle quali è stato spiccato foglio di via obbligatorio

– **Un'anziana salernitana** è stata trovata a Battipaglia dai Carabinieri mentre vagava sotto la pioggia in evidente stato confusionale. La donna, di 84 anni, si era allontanata da casa per raggiungere Battipaglia con un mezzo pubblico ed è stata notata da una pattuglia dei Carabinieri in via Galizia. L'anziana, che non ricordava nulla, è stata accompagnata in caserma dove i militari hanno trovato nella tasca del cappotto un numero di telefono. Così la figlia, contattata telefonicamente, ha potuto riabbracciare la madre e riportarla a casa.

– I Carabinieri della Compagnia di Battipaglia, diretti dal capitano Giuseppe Costa, hanno sequestrato un quintale di pesce e settanta chilogrammi di mitili in pessimo stato di conservazione. I prodotti ittici erano stipati in due auto parcheggiate in via Brodolini, a ridosso del mercato settimanale. Gli alimenti avariati sono stati sequestrati ed i due ambulanti, sprovvisti di ogni autorizzazione, sono stati denunziati alla autorità giudiziaria in stato di libertà. Nello stesso contesto del mercato i Carabinieri hanno sorpreso quattro ambulanti in possesso di **merce griffata contraffatta**. I manufatti falsi sono stati posti sotto sequestro e gli ambulanti sono stati denunziati in stato di libertà.

7 dicembre

In un outlet della moda in pieno centro cittadino, **la Finanza sequestra prodotti contraffatti di note griffe**. La ditta individuale, il cui titolare è un cittadino di Teverola, in provincia di Caserta, aveva un altro punto vendita anche in quel centro. Nel corso di una ispezione nel locale i finanzieri del Nucleo Operativo di Battipaglia hanno trovato oltre 500 capi contraffatti che presentavano i marchi di noti marchi italiani. I tessuti, però, erano di basso costo e prodotti in Cina. La merce sequestrata, se venduta ai prezzi cartellinati, avrebbe fruttato oltre 60.000 euro. Nel locale sono state anche trovate quattro ragazze battipagliesi che svolgevano attività di commessa completamente in nero, senza contratto e senza contributi previdenziali. Il titolare è stato denunziato alla magistratura per i reati di contraffazione e ricettazione, ed è risultato essere anche un evasore totale, non avendo presentato la denunzia dei redditi negli ultimi quattro anni.

– In una traversa di Piazza Amendola scoppia **una rissa tra alcuni giovani**, che finiscono all'ospedale. Causa della rissa sono state le avances rivolte ad una ragazza, il cui fidanzato, poco distante, è subito intervenuto aggredendo l'autore delle molestie. Altri due giovani sono intervenuti ed i quattro se le sono suonate di santa ragione. Alcuni passanti hanno allertato le forze dell'ordine ed i Carabinieri, prontamente intervenuti, hanno posto fine alle violenze. I quattro giovani, tutti intorno ai vent'anni, sono stati accompagnati all'ospedale, dove hanno riportato prognosi tra i quindici e i venti giorni. Tutti sono stati denunziati in stato di libertà per rissa e lesioni.

10 dicembre

L'avvocato **Michele Toriello**, vicesegretario provinciale dell'Udc e da tre anni circa as-

Marlboro Classics
exclusive store
Via Mazzini • Battipaglia

nerosubianco
www.nerosubianco.eu

Marlboro Classics
exclusive store
Via Mazzini • Battipaglia

Cosa succede in città *(continua da pag. 4)*

sessore alle politiche culturali e scolastiche, dopo un lungo braccio di ferro con il sindaco Santomauro, ha rassegnato le dimissioni. Entrerà a far parte dello staff del sindaco conservando i medesimi incarichi che aveva in giunta. Al suo posto è assessore **Liberato Pumpo**, con delega alla Polizia Municipale. L'esponente Udc ha assicurato di voler mettere la sua esperienza al servizio della città, essendo stato più volte assessore, e di voler rendere il corpo dei vigili urbani il biglietto da visita della città.

– **Una frana sui binari ferroviari** tra Contursi Terme e Sicignano degli Alburni, caduta alle 13,30**,** ha bloccato la circolazione dei treni nei due sensi di marcia nella tratta Battipaglia e Potenza. Notevoli i disagi, soprattutto per i pendolari, verificatisi fino a che le Ferrovie non hanno creato un servizio alternativo con pullman sostitutivi. A causare lo smottamento sono state le piogge degli ultimi giorni. Intanto i tecnici delle ferrovie, dopo una serie di sopralluoghi, si sono messi subito al lavoro per ripristinare la linea ferrata.

12 dicembre

Dinanzi ai giudici della prima sezione del Tribunale di Salerno si sta tenendo un delicatissimo procedimento penale in cui nonno e genitori, tutti battipagliesi, sono accusati di aver **abusato sessualmente di una bambina** con gravi problemi psichici. I fatti si sarebbero verificati tra il 2007 ed il 2009 a Battipaglia, quando la ragazzina, ora affidata ad una casa famiglia, aveva 13 anni. I parenti attualmente sotto processo si sono sempre protestati innocenti, mentre l'accusa sarebbe basata sulla perizia di un tecnico nominato dalla Procura. Oggi sono stati sentiti alcuni testi della difesa che hanno escluso la responsabilità dei tre imputati.

– Si è svolto all'**istituto comprensivo Sandro Penna** un incontro con le scolaresche nell'ambito della campagna di sensibilizzazione sui rischi legati all'uso di materiale esplodente. L'iniziativa è stata promossa dai Carabinieri della compagnia di Battipaglia, guidata dal capitano Giuseppe Costa, in collaborazione con la direzione della scuola. Sono intervenuti i carabinieri dell'aliquota artificieri e antisabotaggio del Comando Provinciale di Salerno.

13 dicembre

Il giudice per l'udienza preliminare di Salerno, accogliendo la richiesta del p. m., ha disposto il rinvio a giudizio per Antonio De Feo ed Ubaldo Citarelli. I due sono imputati di **tentata estorsione, aggravata dall'utilizzo del metodo mafioso**. I fatti risalgono al 2005, allorchè i due avrebbero tentato una estorsione ai danni di due imprenditori, zio e nipote, battipagliesi. Per rafforzare le loro richieste estorsive avrebbero fatto leva sul prestigio criminale del gruppo di riferimento, quel clan De Feo egemone nella piana del Sele fino agli inizi degli anni 90. Il dibattimento avrà luogo dinanzi alla seconda sezione penale nella primavera prossima.

15 dicembre

A seguito delle modifiche dell'articolo 381 del Codice della Strada, in conformità alle direttive del Consiglio dell'Unione Europea, il **contrassegno per i disabili** è diventato di colore blu e non più arancione. Per richiedere il rilascio del contrassegno europeo invalidi ed il vademecum aggiornato, ci si deve recare presso il settore politiche sociali del Comune, ubicato nello stadio Pastena.

Nell'ambito della manifestazione regionale **"Comuni Ricicloni Campania 2012"** tenutasi a Napoli, al **Comune di Battipaglia** sono state riservate due "Menzioni speciali 2012" e precisamente la menzione per le "buone pratiche messe in campo dalle amministrazioni comunali…" e "Start up: riconoscimento dato a quei Comuni che hanno avviato nell'anno in corso la raccolta differenziata con buoni risultati o una convincente attività di start up in contesti territoriali particolarmente significativi".

Il Rotary Club Battipaglia presenta l'Agenda 2013

È prevista per venerdì **21 dicembre**, nel corso dell'annuale Festa degli Auguri, la presentazione dell'**Agenda 2013** del **Rotary Club Battipaglia**.

La pubblicazione è il frutto di una preziosa sinergia tra aziende leader e affermati professionisti della provincia di Salerno.

Il progetto, ideato e realizzato dall'agenzia pubblicitaria **Sfide**, è stato fortemente voluto dal presidente del Rotary Club Battipaglia **Vincenzo Cestaro** e dal segretario Marco Valerio Del Grosso.

L'agenda, molto curata e funzionale, vuole essere una vetrina delle eccellenze del nostro territorio, con pagine dedicate alle aziende e ai professionisti più accreditati della Piana del Sele. Stampata in cinquecento copie verrà distribuita ad autorevoli personalità del mondo dell'impresa e delle professioni.

CASSA RURALE ED ARTIGIANA
BCC Credito Cooperativo Battipaglia Montecorvino Rovella
www.bccbattipagliamontecorvino.it

nerosubianco
www.nerosubianco.eu

CASSA RURALE ED ARTIGIANA
BCC Credito Cooperativo Battipaglia Montecorvino Rovella
www.bccbattipagliamontecorvino.it

Fabio Fulco in visita a Una Casa per la Vita

Fabio Fulco e gli ospiti dell'Oscar Pastore

Il 3 dicembre le mamme e i bambini ospiti dell'Oscar Pastore hanno avuto una bellissima sorpresa: la visita di **Fabio Fulco**, noto attore che, in tournee teatrale ad Eboli, ha deciso di visitare la struttura che rappresenta il fiore all'occhiello dell'accoglienza nella nostra città.
Fabio Fulco, di origini campane, vive attualmente a Roma ed ha esordito nel cinema con il film
Donne in Bianco, diretto da Tonino Pulci. L'anno successivo è nel cast di Un tè con Mussolini, diretto da Franco Zeffirelli: tra il 1999 ed il 2000 lo abbiamo visto nella soap opera Vivere, in onda su canale 5. In seguito alterna cinema e televisione, dove partecipa a diverse fiction di successo, tra cui le seguitissime Incantesimo 7 e Don Matteo 5.
Partecipa sui Rai Uno alla seconda edizione di Ballando con le stelle e durante il programma conosce e si innamora di Cristina Chiabotto. Nella primavera 2007 appare su Canale 5 nella miniserie tv Il giudice Mastrangelo 2, dove interpreta il ruolo di Paolo Persani. Nello stesso anno è protagonista della serie tv Gente di Mare 2. Di recente lo abbiamo visto nei film Il sogno del maratoneta, Caruso e La voce dell'amore.
Ma soprattutto lo hanno visto in carne ed ossa a Battipaglia gli ospiti della casa famiglia **Una casa per la vita**: accompagnato dalla presidente **Lorenza Lupaldi D'Alessio**, ha dedicato alla visita circa due ore, trattenendosi con le mamme ed i bambini in maniera molto cordiale ed affettuosa. I ragazzi, molto emozionati ed incuriositi, oltre ad accoglierlo molto calorosamente, gli hanno posto tantissime domande. Fabio Fulco ha risposto volentieri esortandoli a non mollare mai, perseguendo sempre con tenacia i propri obiettivi. In questa occasione sono emerse a pieno la sua umanità e la sua sensibilità verso chi ha sofferto profondi disagi ed abusi ed ora ha trovato una nuova opportunità nella struttura risistemata e portata avanti con entusiasmo e mirabile impegno dall'associazione guidata da Maurizio D'Alessio e Lorenza Lupaldi D'Alessio.

Fabio Fulco e la presidente Lorenza Lupaldi

Alessia Ingala

Università

a cura di Lucia Persico

Elezioni: *Agorà – Vivi Unisa* sbaraglia la concorrenza

Dopo una estenuante campagna elettorale finalmente si è giunti al voto. Senza dubbio il risultato più eclatante è stato quello della lista *Agorà – Vivi Unisa* che è riuscita ad aggiudicarsi tutti i consiglieri di amministrazione ed i senatori accademici. I complimenti sono giunti addirittura dall'ex Presidente della Provincia On.le Edmondo Cirielli che ha dichiarato: «Per la prima volta il movimento universitario del PdL esprime un candidato vincente agli organi apicali».
Qualche imbarazzo c'è stato, tanto che l'associazione *Vivi Unisa* ha lanciato dal social network Facebook la smentita di quanto affermato da Cirielli. Un messaggio pubblicato sulla pagina ufficiale dell'associazione recita in uno dei passaggi fondamentali: «Ringraziamo per tutti gli autorevoli complimenti ricevuti e tutti coloro che hanno sentito l'esigenza di spendere qualche parola sul nostro risultato. Tuttavia, ci teniamo a ribadire due concetti molto semplici e allo stesso tempo molto molto chiari. In primo luogo, il nostro gruppo è assolutamente apartitico e l'ha dimostrato in due anni di impegno e di attività. In secondo luogo, tutti i candidati delle nostre liste sono stati giudicati non in base alla loro appartenenza partitica, ma in base all'impegno che hanno profuso nel progetto, a prescindere da qualsiasi "spinta" politica di sorta e soltanto relativamente al loro operato nel Campus».
Ormai però i giochi sono fatti, i rappresentanti sono stati eletti e fra due anni ci saranno nuove possibilità di mettersi in gioco.
L'unico auspicio è che vincitori e vinti riescano a collaborare per tutelare i diritti degli studenti, spesso calpestati e sottovalutati.

DELBASSO, la tradizione si rinnova

Il 13 dicembre **Francesco Del Basso** ha presentato il suo nuovo show room: uguale la sede, nel solco della tradizione sempre in viale Brodolini, nuovissimo il look, moderno e curato in ogni particolare, con un unico splendido protagonista, il legno! I pavimenti in legno che da oltre cento anni sono il prodotto principe di DELBASSO, hanno fatto mostra di sé in composizioni nuove, il palissandro accostato al teak, il rovere francese accanto all'abete, il tutto valorizzato da luci ed arredamento.
All'evento sapientemente organizzato hanno partecipato in moltissimi, godendo di musica dal vivo, buon vino e stuzzicanti goloserie, ma soprattutto del calore e dell'accoglienza della famiglia Del Basso.

Ristorante
OASI
Via Ricasoli, 35 - Battipaglia

nerosubianco
www.nerosubianco.eu

Ristorante
OASI
Via Ricasoli, 35 - Battipaglia

Psicologia

a cura della Dr.ssa Anna Linda Palladino

Mal di Natale

Il Natale è una festa magica fatta di auguri, regali, felicità, ma non per tutti. Questo periodo dell'anno così particolare, in molti provoca un inappropriato senso di colpa, tristezza e umore depresso. *"L'infelicità del Natale è un'infelicità elusiva, viscida, serpentesca, e insieme calamitosa"*. Spesso non si riesce a nascondere questo stato d'animo in quanto l'ideale perfetto della 'felicità natalizia' rende in questi giorni più aspra la pena. Le festività natalizie sono considerate un evento stressante si parla di "depressione natalizia", una tristezza profonda che ci coglie prima, durante e dopo le festività. Il Natale, festeggiamento collettivo del bene e celebrazione dell'amore assoluto, può amplificare il personale vissuto del dolore, della perdita, dell'abbandono, renderlo più acuto, più intenso, il cosiddetto "Christmas Effect", che provoca un aumento dei ricoveri e delle richieste di aiuto per motivi psicopatologici, in particolare disturbi depressivi e disturbi alimentari psicogeni soprattutto per donne ed anziani. Ci sono molte cause per questo tipo di disturbo dell'umore che può diventare una vera depressione, con sintomi che sono gli stessi della depressione clinica. I fattori che possono contribuire alla depressione di Natale sono:aumento dello stress, aspettative non realizzate, difficoltà a stare in famiglia, ricordi di feste passate,ecc. I sintomi più comuni della depressione da festività sono: mal di testa, disturbi del sonno, sensi di colpa agitazione o ansia, difficoltà di concentrazione, incapacità di divertirsi, facilità al pianto, aumento della litigiosità, tristezza, senso di vuoto, sfiducia nel futuro. Queste sensazioni a volte accompagnano tutto il periodo, per poi svanire finite le festività, altre volte proseguono anche dopo e possono anche aggravarsi. In questi casi è necessario chiedere un aiuto specialistico. È importante imparare ad accettare la possibilità di vivere un momento difficile e prendersi spazio e tempo per esprimere il proprio dolore, non per negarlo. Stare attenti agli eccessi è fondamentale, mangiare o spendere eccessivamente è sempre un'arma a doppio taglio compensatoria ma potenzialmente depressiva, se non fatta nella giusta misura. Questo è un fattore potenzialmente depressivo: non bisogna isolarsi, se ci sente soli si può provare ad aiutare chi potrebbe avere bisogno di noi: poveri, malati, bisognosi. Partecipare ad un progetto di questo tipo potrebbe nutrire lo spirito e farci sentire parte di un gruppo che vive il senso della solidarietà, non scartando regali, ma avvicinandoci agli altri. Evitare il "Post Cristhmas let-down", cioè le crisi del dopo Natale, è possibile con programmi adeguati: fare progetti, porsi obiettivi realistici può evitare la melanconia. Se i vissuti di depressione proseguono anche dopo le festività e si vive un disagio che non si riesce a gestire da soli, occorre chiedere l'aiuto di uno psicologo.

BELLERBE
ERBORISTERIA

a cura della Dr.ssa Rosa Maria D'Alessandro

I fiori di Bach

"Non esiste guarigione se non è accompagnata da un atteggiamento mentale diverso, da tranquillità e da felicità interiore" (EDWARD BACH)

Edward Bach nasce in Inghilterra il 24 settembre del 1886, medico immunologo, batteriologo, omeopata, dedicò la propria vita alla ricerca di una medicina "umana", completa, integrale, che tenesse conto non soltanto del sintomo, ma anche del patrimonio emozionale e affettivo del malato. Secondo l'antica medicina cinese ogni organo contiene il suo sentimento e la medicina energetica, che da questi concetti ha tratto le sue radici, chiede oggi al terapeuta di vedere l'essere umano nella sua totalità spirituale, psicologica e fisica. Il metodo di cura elaborato da Bach viene chiamato **floriterapia** perché fa uso di essenze di fiori selvatici (ottenute mediante un particolare procedimento) attraverso il quale vengono riequilibrati disordini della personalità, disarmonie del carattere, disagi psicologici, e disturbi fisici di origine psicofisica. A differenza dei farmaci tradizionali, i fiori di Bach non combattono un sintomo, ma si prendono cura della personalità nella sua interezza, aiutandola a sbloccare le energie alla guarigione, con professione e gradualità. Le essenze floreali sono 38 e vanno assunte sotto forma di gocce alcune volte al giorno.Vi è poi un rimedio di pronto soccorso, il *rescue remedy*, formato dalla combinazione di cinque fiori, considerato il trentanovesimo rimedio. Ogni essenza corrisponde ad un preciso stato psicologico e cura numerosi sintomi psicofisici. Bach ha suddiviso i rimedi secondo diverse "aree" emozionali: rimedi per la paura, la solitudine, l'incertezza, lo scoraggiamento, l'eccessiva cura del benessere altrui, l'insufficiente interesse per il presente. All'interno di ognuno di questi stati mentali troviamo poi una serie di sintomi: senso d colpa, poca autonomia, amarezza, sconforto ecc. e ognuno viene curato con una specifica essenza; pertanto, per stabilire il rimedio adatto ad ogni persona bisogna indagare con cura nella personalità del paziente per scoprire lo stato d'animo disarmonico e la causa che l'ha originato, individuando poi i rimedi necessari alla guarigione. Uno stesso problema in persone diverse può dare reazioni differenti, perciò si dovrà vedere come ognuno reagisce alla sofferenza (paura, stress, ecc.) risalendo alla causa scatenante. I rimedi vengono classificati in "tipologie" e "di aiuto"; i primi corrispondono a caratteristiche della personalità (ad esempio il sottomesso, l'ipercritico, l'impaziente); mentre i rimedi di aiuto si utilizzano per curare stati d'animo momentaneamente alterati, squilibri transitori come un dolore, uno spavento, una stanchezza, la paura e così via. I rimedi vengono combinati tra loro a seconda delle necessità individuali e non si uniscono più di cinque fiori.

La floriterapia agisce su un diverso livello energetico, su un piano superiore "sottile" che ci obbliga a ribaltare il nostro punto di osservazione. Se tutta la materia è energia, noi stessi siamo energia e possiamo a nostra volta venire influenzati da questa: quando assumiamo i rimedi floreali, assumiamo in realtà energia che va a colmare quella disarmonia vibratoria che sta all'origine della malattia.

Di floriterapia si possono scrivere pagine e pagine ed anche la mia esperienza in campo floriterapico è lunga: mi sono formata a Roma all' IAF (Istituto di Alta Formazione), ho collaborato per anni con vari medici all'ASL SALERNO 2 dipartimento di medicina non convenzionale, ho conseguito il master in floriterapia clinica a Bologna ed ho seguito, in circa 15 anni, moltissime persone con risultati soddisfacenti. La floriterapia è una parte del mio lavoro che faccio con grande passione e professionalità.

BATTIPAGLIA - via Trieste, 15
EBOLI - via Nobile, 10

TORRETTA
Olio Extra Vergine di Oliva - D.O.P. Colline Salernitane
Via Serroni Alto, 29 - **www.oliotorretta.com**

COGESTIMM
di PESCE GOFFREDO
COSTRUZIONI - MANUTENZIONI
RISTRUTTURAZIONI
RISANAMENTO CONSERVATIVO
Tel. 0828.301014 - 338.6473647

nerosubianco
www.nerosubianco.eu

COGESTIMM
di PESCE GOFFREDO
COSTRUZIONI - MANUTENZIONI
RISTRUTTURAZIONI
RISANAMENTO CONSERVATIVO
Tel. 0828.301014 - 338.6473647

Sconfinando

Notizie dal mondo

a cura di Alessia Ingala

Se ci state leggendo significa che abbiamo tutti superato il 21 dicembre e il mondo è ancora qui… Ma confessate: quanti di voi hanno cercato di realizzare l'ultimo folle desiderio prima che fosse troppo tardi? Certamente in tanti hanno prenotato una stanza d'albergo nel ridente borgo di **Cisternino**, il paese che, secondo le previsioni, si sarebbe salvato dalla fine del mondo. Secondo la profezia questo borgo di trulli nella campagna del Brindisino sarebbe diventato un'isola! Queste le parole dei seguaci del maestro indiano Babaji, guru illuminato che abita le vette dell'Himalaya. Ma cosa collega questa figura mistica indiana con un piccolo comune italiano? I suoi fedeli hanno letto in un suo discorso un chiaro riferimento a quella zona d'Italia: il profeta avrebbe detto che solo un lembo d'Italia si sarebbe salvato dall'apocalisse, area identificata nella Valle d'Itria. Non solo Cisternino, ma anche Ceglie Messapica, Ostuni e Martina Franca! Ma perché proprio Cisternino? Il mistero è presto svelato: qui nel 1979 si è insediata la comunità dei devoti di Babaji, e qui è stato realizzato un importante santuario. Intanto inusitato boom di presenze turistiche in questa zona della Puglia!

Non è temendo la fine del mondo che a Dordrecht, in **Olanda,** Johan Huibers ha realizzato un'imprese biblica durata 20 anni: una copia esatta dell'arca di Noè che ha aperto in questi giorni le sue porte ai visitatori. Nonostante il maltempo, nulla ha potuto smorzare la felicità del creatore dell'Arca, che anzi ha considerato la pioggia appropriata per l'occasione. Johan ha realizzato il sogno di una vita e, reinterpretando la descrizione fatta nel libro della Genesi, ha costruito la sua personale arca: 130 metri di lunghezza, 19 di larghezza e 23 di altezza. L'arca può accogliere fino a 3mila visitatori al giorno e al suo interno si trovano un ristorante di alto livello e un cinema.

Un simpatico sondaggio ha rivelato che tra le parole più cliccate su Google nel 2012 c'è stata la tristissima sigla imu, insieme alla ancor più angosciante frase "come calcolare l'imu"… e proprio questa tassa ci ha appena messo le mani in tasca, poco prima di Natale… Non ha questo problema il colombiano Miguel Restrepo che vive da 20 anni in una fogna di **Bogotà** con la moglie e il cane. Il colombiano di 63 anni ha ripiegato su questa sistemazione 21 anni fa, quando perse il lavoro in una fabbrica di riciclo di lattine e bottiglie. La fogna in cui ha ricavato la sua casa è larga 60 centimetri e alta 90, eppure Miguel non si lamenta: "Vivo meglio del presidente: nessuno mi infastidisce, vado a dormire all'ora che voglio, mentre il presidente del nostro Paese ha così tanti problemi per la testa".

Più di un italiano su tre, il 36%, riciclerà i regali senza remore nel Natale della crisi, pur di non rinunciare al tradizionale omaggio da mettere sotto l'albero di parenti e amici. È quanto emerge da una analisi svolta in **Italia** Coldiretti/Swg dalla quale si evidenzia però anche la presenza di uno zoccolo duro di italiani (51%) che dichiara di non aver mai riciclato i regali e che mai lo farà. La tendenza a riciclare i regali è più diffusa tra i giovani. Si diffonde anche l'uso di internet, utilizzato dal 18% degli italiani favorevoli al riciclo dei regali. I prodotti con il minor tasso di "riciclo" sono quelli dell'enogastronomia locale, mentre i più a rischio sono i capi di abbigliamento, gli oggetti per la casa o quelli tecnologici. Secondo l'indagine sotto l'albero il 53% degli italiani vorrebbe trovare qualcosa di utile che occorre da tempo, il 23% un regalo utile che non si è mai pensato di comperare e solo il 14% un regalo sfizioso che non comprerebbe mentre l'11% è del tutto indeciso.

Ma il Natale è soprattutto la festa dei bambini, di tutti i bambini… anche del nipotino del premier Mario Monti, che è stato protagonista di un simpatico episodio raccontato dal nonno a **Roma** qualche giorno fa: "Mio nipote era a casa ieri pomeriggio e ha visto al telegiornale che si parlava di spread. E ha detto: mamma, ma Spread sono io! E così abbiamo scoperto che all'asilo lo chiamano Spread. Le colpe dei nonni ricadono sui nipoti".

Felice Natale a tutti!

I cinque sensi

a cura di Chiara Giorleo [FISAR Salerno]

Lo spumante di qualità

In vista delle festività non si può non fare un passaggio sulle amate bollicine. Si dice che un piacere sia completo se tutti e cinque i sensi sono coinvolti dall'esperienza e probabilmente è proprio il caso dello spumante. Ma come si valutano le bollicine? Questi i fattori da valutare in fase di degustazione:

la spuma
subito dopo avere versato lo spumante nel bicchiere, si nota la formazione di spuma che tenderà a scomparire nel giro di pochi secondi, lasciando spazio alla formazione di una spuma meno abbondante detta corona. Della corona si osserva la sua persistenza e la dimensione delle bollicine, più saranno fini e migliore sarà la qualità del vino;

le dimensione delle bollicine
premesso che ci sarebbero mille valutazioni da fare in base al metodo di produzione dello spumante (metodo classico o Charmat) in linea di massima si può affermare che più saranno fini e piccole, maggiore sarà la qualità dello spumante;

il perlage e il flusso delle bollicine
uno spumante di qualità presenterà un perlage persistente e con bollicine di velocità medio-bassa e costante.
Ricordiamo che lo spumante deve essere servito fresco; maggiore sarà la temperatura più l'anidride carbonica si disperderà, facendo perdere allo spumante la sua effervescenza.
Circa gli aromi, si può dire che in linea di massima il **metodo Charmat** favorisce lo sviluppo di aromi fruttati, floreali e freschi, mentre il metodo classico aggiunge alla freschezza degli aromi di frutta e fiori anche una complessità aromatica superiore la cui forza e qualità dipende dalle uve e i lieviti. Inoltre, per spumanti giovani gli aromi saranno prevalentemente di frutta fresca e di fiori le percezioni olfattive principali. Per gli spumanti **metodo classico** si aggiungono anche gli aromi più complessi, ceduti dai lieviti ma anche dalla maturazione in bottiglia dopo la sboccatura.

L'iperrealismo pittorico di Rosario Polito

L'estro artistico per fortuna non conosce tempi di crisi. Lo dimostra il dottor **Rosario Polito**, affermato medico di famiglia di Battipaglia che, grazie al suo amore e alla sua encomiabile passione per la pittura, propone al pubblico una personale con dipinti di ispirazione iperrealista.
L'esposizione di pittura si terrà **fino al 7 gennaio 2013** a **Battipaglia**, in via Venezia n. 4 (orari: 9-13, 15- 19.30). Padrino della mostra sarà il **Maestro Nello Iovine**, notissimo artista salernitano di fama internazionale. Rosario Polito proporrà una serie di quadri ispirati a figure, composizioni, animali e alcuni paesaggi.

Omaggio a Caravaggio, opera di Rosario Polito

Speciale Natale 2012. I consigli di nerosubianco

Benessere Natale!

MAKE UP sconto 25%

EuPhidra

MAKE-UP
su due acquisti
latte detergente OMAGGIO

EUPHIDRA
cofanetto Fior di Vaniglia
17,90

EUPHIDRA
cofanetto Body Clean
16,90

EUPHIDRA
cofanetto Mughetto
10,90

sconto 25%

BODYFORM
caraffa filtrante
17,90

sconto 20%

SVELTESSE
intimo snellente

SVELTESSE
DE ROYAL THERMES INSTITUT

chicco

sconto 35%

CHICCO *DE*HUMI

sconto 40%

BODY CHICCO

mebby

sconto 40%

BODY MEBBY

PARAFARMACIA

dr. Scala&Saccone

Via italia, 20 - Battipaglia - tel. 0828 344413

in-pol
Battipaglia - Via Venezia, 2/4

nerosubianco
www.nerosubianco.eu

in-pol
Battipaglia - 0828 672492

Dentelli che passione!

a cura di Giovanni Aurelio Landi

I collezionisti e il restauro del Colonnato del Bernini

Uno scherzo da preti un po' salato! È stato infatti presentato dal Vaticano il "Certificato filatelico di partecipazione al restauro del Colonnato di piazza San Pietro": all'apparenza un normale foglietto, emesso lo scorso 20 novembre, che contiene due francobolli diversi con gli stemmi di Alessandro VII e di Benedetto XVI da 10 euro ciascuno, un'inquadratura del colonnato e, sullo sfondo, la Cupola di San Pietro.

L'opera di cui parliamo fu realizzata da Gian Lorenzo Bernini, incaricato nel 1656 dal Papa Alessandro VII a studiare la sistemazione di Piazza San Pietro. Il grande architetto lavorò a questo complesso progetto per ben undici anni e grazie alla sua esperienza riuscì a conciliare il nuovo assetto con gli elementi preesistenti: la facciata della Cattedrale, l'obelisco, gli edifici che la circondavano.

La soluzione finale fu una piazza ovale con un imponente colonnato, sul quale erano disposte a mo' di corona una serie di statue di Santi.

Dopo circa 350 anni, nel 2009, è iniziata una complessa opera di restauro di questo grandioso monumento e, come avrà rilevato chi si è recato a Roma negli ultimi anni, nell'intento di ridurre l'impatto per turisti e fedeli, si sta procedendo per blocchi, secondo la tecnica utilizzata dallo stesso Bernini. Il marmo viene dunque curato e sbiancato per ridare l'antico splendore non solo alle 284 colonne ma anche alle 140 statue di Santi soprastanti. Ad un certo punto ci si è accorti che l'impegno finanziario non era di poco conto anche per uno Stato che si sostiene sulla generosità dei fedeli e gode di particolari predilezioni. Di conseguenza le autorità responsabili – da ritenere illuminate dallo Spirito Santo – hanno partorito una grande idea, un'idea che nessuno Stato aveva sinora considerato: chiedere la partecipazione dei collezionisti di francobolli, dando l'incarico all'Ufficio Filatelico di predisporre un'emissione straordinaria per sollecitare sia i collezionisti che gli amanti dell'arte e della cultura a contribuire al restauro con l'acquisto di un foglietto che per la prima volta, sebbene abbia regolare validità postale, ha una scarsa finalità di servizio, in quanto il suo valore di affrancatura da 20 euro è previsto per l'invio di pacchi in Oceania di un peso da 350 grammi a un chilo.

È bene ricordare a chi non si interessa di filatelia che in passato numerose sono state le emissioni di francobolli "con sovrapprezzo" rispetto al valore dell'affrancatura, gravati cioé da un'addizionale mirata a fronteggiare eventi tragici (alluvioni, terremoti, ecc.) o a contribuire ad iniziative benemerite (Croce Rossa, lotta ai tumori, ecc.).

In questo caso si tratta di una emissione specifica che è predisposta in due versioni: vi è il foglietto "normale" con l'intestazione latina *Officium Philatelicum et Nomismaticum* ed un'altra che è possibile personalizzare con l'indicazione del nome ed il cognome della persona che ha contribuito al restauro. In pratica il collezionista oltre ad inserire nella sua raccolta il foglietto, ne lascerà un altro ai posteri a ricordo della sua contribuzione alla ristrutturazione del monumento.

Ma un'idea così grandiosa da chi poteva essere attuata: solo dal Vaticano, naturalmente, i cui responsabili sono evidentemente illuminati da una Benevolenza Superiore.

Chi fosse interessato all'acquisto può collegarsi con il sito: www.vaticanstate.va – selezionare "News – Novità dell'UFN" e cliccare su "Emissione straordinaria per il Restauro del Colonnato". In basso vi è l'indicazione "Allegati – Scarica il modulo d'ordine", da compilare, per chi desidera la personalizzazione, con le proprie generalità o altra indicazione che desidera riportare.

Basket

Il Minibasket Battipaglia scivola al settimo posto

Il clima natalizio non fa bene al Minibasket Battipaglia che elargisce "regali di Natale" in anticipo alle avversarie e dirette concorrenti per le prime posizioni nel campionato di A2. Certamente gradito è stato l'omaggio fatto alla Saces Dike Napoli (che condivideva il terzo posto con Battipaglia) ospitata sul parquet dello Zauli ed in completa balìa delle cestiste locali fino all'intervello ed all'inizio della ripresa. Poi, complice la pressione operata dalle partenopee, capitan Riccardi e compagne si sono fatte recuperare il cospicuo margine di vantagggio, oltre dieci punti, ed hanno finito nettamente battute dalle avversarie che in tal modo hanno operato anche il sorpasso in classifica. Tra le file del Minibasket rientrava dopo un infortunio la guardia Granieri-Fiorini e le sue ancora precarie condizioni fisiche e di forma hanno certamente pesato sul risultato finale, anche se il vero macigno sull'incontro è stato il maggiore carattere e la superiore energia dimostrata nella seconda metà di partita dal Napoli.

Il calendario non ha dato tregua alla società di Giancarlo Rossini ed ha posto subito un'altra sfida significativa con la Vesta Free Woman Ancona: non era prevista una passeggiata ed infatti non lo è stata poiché Ancona è anch'essa un'ottima formazione che per di più sperava di agganciare Battipaglia con una vittoria tra le mura amiche. La forte motivazione delle marchigiane le ha portate ad esprimere senza dubbio il miglior gioco della stagione, con l'esterna Aragonese che ha infilato nella retina battipagliese ben 29 punti con uno straordinario 75% nelle "bombe" da tre. Sul fronte campano ha cercato di opporsi la giovane Orazzo che ha terminato miglior realizzatatrice delle nostre con 24 punti (anche lei con un superlativo 75% al tiro, ma da due punti), confermando ulteriormente l'impressione di crescere e acquisire sicurezza di partita in partita, tanto da poter essere ormai un punto fermo nello starting five di coach Del Re. Non è bastata tuttavia l'ottima prestazione di Orazzo, coadiuvata da una Treffers insolitamente imprecisa che ha comunque messo a segno 15 punti e poi, nell'ordine, Ramò con 13, Riccardi con 12 e Di Battista con 7. Punteggio finale che non lascia dubbi: Ancona 81 Battipaglia 71 e la squadra di Del Re che dopo aver assaporato il secondo posto scivola inopinatamente al settimo, continuando quell'andamento altalenante che la contraddistingue dall'inizio di stagione. Non c'è comunque da sorprendersi né da allarmarsi per la fase down del pendolo Minibasket. Il team batipagliese è in gran parte nuovo, con un mix calibrato di esperienza ed energie giovani, che ha bisogno del tempo e dell'alchimia giusta per essere squadra solida e consapevole dei propri mezzi, senza dimenticare i diversi acciacchi che hanno colpito alcune giocatrici.

Valerio Bonito

Calcio giovanile

SPES scuola di calcio e di vita

Oggi il mondo del calcio appare ai nostri ragazzi come una possibile carriera professionale, con facili guadagni e vita agiata.

La **Scuola calcio Spes** promuove il ritorno del calcio alla sua reale essenza, uno sport che oltre alla forma fisica, sviluppi socialità e aggregazione. Nel centro sportivo Spes di via Gonzaga si insegnano tattica e strategia, ma prima ancora spirito di squadra, rispetto per il prossimo e amore per lo sport.

La scuola calcio Spes è un tassello della storia sportiva Battipaglia, un importante vivaio che ha contribuito alla formazione di molti giovani atleti, ed è con questo passato che la Spes continua contribuire e costruire un futuro migliore per i nostri piccoli sportivi. Per avere maggiori informazioni www.scuolacalciospes.it

REAB dal 1975
di OSVALDO DESIO
RICAMBI e ACCESSORI AUTO
VENDITA IMPIANTI GPL e GANCI DI TRAINO
BOSCH Partner
Via Bosco I° zona indust. - Battipaglia (Sa)
Tel. 0828 346320 - Fax 0828 346677
Nuovo punto vendita
Bellizzi, SA - Via Dell'artigianato, 5
(angolo Via Enzo Ferrari) - Tel. 0828 350445
www.reab.it - info@reab.it

LAVANDERIA IL CIGNO
• Lavaggio biancheria per ristoranti, alberghi e centri medici
• Lavaggio a secco di ogni genere
• Lavaggio e rigenerazione capi in pelle, Barbour, tappeti e tende
Via Plava, 35 - Tel. 0828 302262

sfoglia
clicca
scrivi
www.nerosubianco.eu
vota
leggi
scarica

Per maggiori dettagli e per scoprire se la tua zona di residenza è coperta dal servizio, visita il sito **www.orakom.it**
Prezzi Espressi in Euro IVA INCLUSA.

Con **Orakom** puoi avere internet veloce, telefonate incluse illimitate e **non paghi più il canone telecom.**

Chiama il Numero Verde
800 933 336

Visita il sito
orakom.it

ORAKOM
la tua compagnia telefonica

Telefonia Rete Fissa
ADSL Internet Veloce
WADSL Internet Veloce senza copertura
CANONE TELECOM? NO GRAZIE

Vuoi una tariffa con chiamate nazionali illimitate, senza scatto alla risposta e chiamate incluse verso cellulari?

Unika Tutto Flat Home
Telefono, Internet e 30 min verso i cellulari
28,90 euro/mese PER SEMPRE!

Unika Flat Home
Telefono e Internet
18,90 euro/mese PER SEMPRE!

Telefonate Nazionali — 0,15 cent/euro alla risposta — ILLIMITATE
Internet — Fino a 20 Mb 24h su 24h
Cellulari Nazionali — 0,15 cent/euro alla risposta — 0,15 cent/min

Visita il sito internet **www.orakom.it** >

partnersadv.it

www.nerosubianco.eu www.nerosubianco.eu www.nerosubianco.eu www.nerosubianco.eu www.nerosubianco.eu www.nerosubianco.eu

LA NUOVA POSTA ®

Uffici di Posta Privata

I NOSTRI SERVIZI:

pagamento bollettini
posta semplice
posta raccomandata
posta raccomandata A/R
posta raccomandata urgente
posta assicurata
telegrammi
spedizione pacchi
servizio volantinaggio
carte di pagamento
conti di pagamento
consulenza prestiti e deleghe
consulenza mutui
money transfer
ricariche telefoniche
ricariche internazionali

PAGAMENTO BOLLETTINI 90 centesimi (anziché € 1,30)
I clienti con più di 70 anni pagano 70 centesimi

Agenzia autorizzata dal Ministero dello sviluppo economico (aut. n° 851/2010)

AGENZIA DI BATTIPAGLIA Via Fogazzaro 72/76 - Tel. 0828 032178 - battipaglia@lanuovaposta.it