AXA
www.axabattipaglia.it

nerosubianco

Quindicinale di informazione, cultura, politica, sport e spettacolo. Anno VII, n° 22, 16 dicembre 2011

NUMERO CENTOCINQUANTA DAL 10 GIUGNO 2005 • 150

AXA
www.axabattipaglia.it

Spendiamo in città!

Politica
- **maggioranza sotto pressione**
- **polemiche per l'assenza di donne in giunta**
- **Gerardo Motta nuovo vice coordinatore provinciale di FLI**

Attualità
- **nasce il comitato contro la discarica a Serroni**
- **convegni su autismo e cellule staminali**

Sport
- **la Solar Energy supera anche La Spezia**
- **Battipagliese: occasione persa contro il Licata**

Speciale Natale 2011
in collaborazione con:
ESPOSITO GIOIELLI, OTTICA MAURO, KUZÀ, GINAMA, LE FANTASIE DI BIANCA, FERGI, ATMOSFERE D'INTERNI, TELARIUM, RITA MAURO, ORAKOM, SORVILLO, 2C PREZIOSI, RINALDI CAMICERIA

CASEIFICIO
MAOIL SRL
Mozzarella di Bufala Campana
La FAVORITA del casaro
MOZZARELLA DI BUFALA CAMPANA
Via dell'Industria, 81
84092 - Bellizzi (Sa)
tel. 0828 54528

sky & FASTWEB
tv, voce & internet
Già cliente Sky?
da oggi puoi avere Fastweb
con soli 20€ in più al mese per 12 mesi
Chiamate nazionali illimitate verso rete fissa;
Internet senza limiti e modem Wi-Fi incluso.
RFDIGITAL
Via Brodolini, 2/A - Zona Ind.le 84091 - Battipaglia (SA)
Tel.: 0828 031623 Cell.: 335 7009485

Via Calli 104, 84022
Quadrivio di Campagna (SA)
Tel. 0828 48037
www.letteriello.it
info@letteriello.it
arredamenti Letteriello
LUBE STOSA BRUNO PROMBINI Dall'Agnese OZZIO

Abbece*Diario*

di Francesco Bonito

Acquisti. L'ho scritto sul numero precedente, lo ribadiamo in prima pagina, lo ripeto con convinzione: cerchiamo di preferire i negozi di Battipaglia per l'acquisto dei regali di Natale (e Befana). Facciamo squadra e difendiamo l'economia locale in difficoltà. Passaparola.

Revoche. Due consiglieri di maggioranza tra i più influenti e vicini al sindaco, iscritti a un partito che non ricordo, hanno legittimamente esercitato la loro potestà: nominare un assessore. Avete letto bene, perché a Battipaglia gli assessori li nominano i consiglieri, in coppia. Due consiglieri fanno un assessore. Ma non basta: la scorsa settimana uno dei due ha revocato il "suo" assessore e ne ha "nominato" un altro (formalmente il primo si è dimesso e il secondo è stato scelto dal sindaco), a questo punto il collega di partito si è risentito e con una lettera ha chiesto a sua volta la revoca (sic) dell'assessore appena incaricato. Ma non è finita: sempre a mezzo comunicazioni protocollate in Comune e riportate dalla stampa locale, pare che quello dei due che non era capogruppo in consiglio comunale ha revocato il proprio capogruppo, dichiarando essere lui il capogruppo (del gruppo di due!). Dovete rileggere? Sono stato poco chiaro? Chiedo scusa. Nell'attesa che venga chiarita la questione del "chi revoca chi?", sogniamo e suggeriamo la più gradita delle riforme elettorali: il potere di revoca degli eletti attribuito agli elettori.

Donne. In consiglio comunale: una. In giunta: zero. Che su una quarantina di delegati dai cittadini (consiglieri comunali e assessori) ci sia una sola donna è un primato negativo che non fa onore a una città che esprime, al contrario, professioniste, imprenditrici, operatrici culturali e sociali di grande valore. Da mesi (e anche oggi, a pagina 4) il nostro giornale insieme ad altre più autorevoli voci reclama una maggiore presenza femminile nei gangli vitali della compagine amministrativa. Ha sollevato il problema l'Italia dei Valori e anche la Commissione Pari Opportunità, ma l'impressione è che chi dovrebbe prendere atto del deficit e riequilibrare la disparità faccia melina. Si discute, si presentano mozioni, si prende tempo, trasversalmente. Come dire, la politica non è uno sport per femminucce, parafrasando Nanni Moretti.

Grazie. Tra le mani avete *Nero su Bianco* numero 150. Grazie per averci spinto fin qui e oltre. Auguri a tutti voi.

Ho scritto t'amo sulla scabbia

Mare, sissignori. Argomento in controtendenza rispetto alla stagione, ma che magari farà capire che la civiltà di una città non si misura esattamente dai watt impegnati dalle luminarie natalizie. Ancor più se risulta di così difficile comprensione che per entrare nello spirito delle feste non basta il dono della fede, ma ci vuole pure quello del fido (bancario). Il che, metti che sei un'Amministrazione comunale col cash quotidianamente in bilico tra sopravvivenza e rianimazione, lascia poco spazio a proclami di categoria e chiacchiere da bar sport.

Mi scappa l'argomento esotico, allora, poco da farci. Innegabile, tra l'altro, che da un punto di vista climatico viviamo un fine autunno imbarazzante. Temperature sopra la media, pioggerelline tropicali, filini sporadici di vento che al massimo ti costringono a scegliere tra giubbotto di jeans e giacca leggera. Di nevicate, pure a quote non bassissime, si vedono solo quelle d'ovatta sul presepe.

In cotanta confusione ambientale, voglio dire, non è da folli approcciare alle mattinate dei week end pensando a un giro in spiaggia. C'è chi lo fa a piedi, nel jogging quotidiano; chi in bici con i figli. Chi in auto, portandosi pallone e asciugamani. Nessun problema per il mezzo di locomozione, insomma: il problema sono le intenzioni. Perché, qualunque esse siano, resteranno disattese. A meno che, è chiaro, la passeggiata marittima non nasconda velleità da free climber (e a quel punto un richiamino d'antitetanica lo consiglierebbe pure Mirabella a Pronto Elisir).

Il quadro di massima, allora. Si arriva lì, cullati dal sottofondo della risacca, nelle narici queste spruzzate di iodio che invitano all'amarcord (e a una chiusura rapida dei finestrini), e poi stop, non si può che tornare indietro. I gestori dei lidi privati hanno imparato a sbarrare con lamiere e tabelloni l'accesso alla loro porzione di spiaggia (sarà legale?); sui lati, nelle aree cosiddette "libere", la discesa a mare è invece preclusa da ammassi di sporcizia che hanno dell'inguardabile. E alla sola idea di stendervi una stuoia o un asciugamani per beccarsi questi ultimi scampoli di sole già viene un prurito da ricovero.

Spiaggia di Battipaglia, insomma: d'inverno, più che d'estate, cinque chilometri di litorale adibiti a discarica. Autorizzata, peraltro; magari non ratificata con documenti e marche da bollo, ma indirettamente voluta da una palese inerzia dell'Amministrazione: attentissima, in città, a multare auto in sosta che occupino un palmo di strisce pedonali, assolutamente assente nei presidi delle zone più marginali, dove quest'occhio lungo della legge dovrebbe arrivare con maggiore periodicità ed efficacia. Soprattutto, poi, quando quelle zone restano per lungo tempo isolate e infrequentate. Perché d'estate no, là di regola si combatte con i quintali di rifiuti non rimossi sputati dalle mareggiate; nei mesi freddi, invece, l'immondizia non ce la regala il Tirreno ma andiamo a portarcela noi. Tranquilli, sereni, indisturbati. Ettari di sabbia ricoperti da bottiglie vuote, sacchetti di rifiuti, scarpe vecchie, siringhe, materassi bruciacchiati o ben cotti. Fidatevi, allora: non sono le lucciole, l'ostacolo al decoro del litorale, ma ben altri insetti. Balordi scarafaggi, devastatori e insozzatori, che possono scommettere uno a mille sull'inattività stagionale di controllori e opinione pubblica.

Perché il mare d'inverno, il nostro, è il solito mare d'inferno. E la Bertè – altro che cantarlo – non sarebbe neppure riuscita a vederlo.

Ernesto Giacomino

Seguici su facebook NERO SU BIANCO Battipaglia

Nero su Bianco
Quindicinale di informazione, cultura, politica, sport e spettacolo.
Registrazione del Tribunale di Salerno n° 9 del 4 maggio 2005

Direttore Responsabile **Francesco Bonito**
Caporedattore **Alessia Ingala**
Editore **Sfide**, Battipaglia
Redazione via Plava 32, Battipaglia - tel. 0828 344828
Impaginazione **Sfide**

Stampa **Litos**, Battipaglia
Foto **Sfide**; **SG Press**
Pubblicità **Sfide** (tel. 0828 344848)
www.nerosubianco.eu
posta@nerosubianco.eu

Hanno amichevolmente collaborato
Valerio Bonito, Marco Di Bello, Lorenzo Celli, Ernesto Giacomino, Alessia Ingala, Alfredo Napoli, Annalinda Palladino, Lucia Persico, Mimmo Polito, Elisa Sarluca.

TORRETTA
Olio Extra Vergine di Oliva - D.O.P. Colline Salernitane
Via Serroni Alto, 29 - www.oliotorretta.com

nerosubianco
www.nerosubianco.eu

TORRETTA
Olio Extra Vergine di Oliva - D.O.P. Colline Salernitane
Via Serroni Alto, 29 - www.oliotorretta.com

Santomauro sotto il fuoco incrociato?

Seduta infuocata del Consiglio comunale, Falcone profetizza: «Se andate avanti così, durate sei mesi»

L'aveva detto **Giovanni Santomauro** nella conferenza stampa del 2 dicembre, «non sono disposto a dimettermi per nulla al mondo». Dopo la *défaillance*, nel Consiglio del primo dicembre, sull'approvazione del regolamento in materia di risparmio energetico, la situazione sembrava ormai compromessa ed erano in molti a giurare che Santomauro e la sua giunta non avrebbero consumato il panettone, benché le feste fossero vicine.

Così la seduta di lunedì 12 dicembre assumeva il volto di una sfida da dentro o fuori. E le aspettative non sono state deluse. Già in apertura, infatti, è il Sindaco a prendere parola per comunicare il sostanziale fallimento del PIU Europa, «per effetto della manovra Monti, abbiamo visto un decurtamento del 35%. Ora dobbiamo stralciare qualche punto per poter sottoscrivere l'accordo di programma con gli altri comuni».

Ma è la *querelle* Pastina-Guerra a destare le maggiori preoccupazioni. Dopo la frattura perpetrata a suon di lettere protocollate, la vicenda è giunta in Consiglio. In maniera illegittima, secondo Motta e Cuozzo: «Questi sono problemi interni alla maggioranza, che non dovevano discutersi in Consiglio – e, continuando **Franco Falcone** – il dado è ormai tratto, se andate avanti così, durate sei mesi». Il nodo centrale dello scontro fra i due *Liberaldemocratici* resta la carica di capogruppo. Pastina, nel 2009 venne nominato con comunicazione scritta, firmata anche da Guerra, come previsto dal *Regolamento del Consiglio comunale* all'art. 11 comma 4. Tuttavia, dopo la scissione, Guerra in qualità di primo eletto nella lista dei liberali, richiede la carica. Una situazione senza via d'uscita, perché secondo la segretaria generale, Maria Tripodi, si può ragionevolmente pensare che valga il principio della volontà popolare, ma comunque esiste un vuoto legislativo nel regolamento che potrebbe essere risolto da un'interpretazione autentica del Consiglio. Ed è proprio a questa postilla che si appella Pastina, senza tuttavia ottenere una risposta conclusiva, così che all'atto pratico il capogruppo dei *Liberaldemocratici* non risulta pervenuto in maniera certa: «Mi rivolgerò al Ministero degli Interni – dice Pastina – e, fino a quando questo non si esprimerà, resterò io il capogruppo».

Sempre per rimanere in tema, nota anche per Gallo che, dopo aver manifestato la volontà di rientrare nell'*Italia dei Valori* resta in attesa di una risposta ufficiale che smentisca il coro di no giunto dalle file del partito locale. «Io sarò ben felice del ritorno di Gallo – dice **Michele di Benedetto** – ma solo dopo l'avallo dei vertici».

Grane in maggioranza, quindi, ma che nulla sembrano di fronte all'attacco frontale portato da **Gerardo Motta**: «Io sono stanco – esordisce il capogruppo di *Futuro e Libertà*, sventolando i giornali – di certi personaggi». Il riferimento del Consigliere d'opposizione è al segretario di *Etica per il buon governo* Bruno Di Cunzolo che, nei giorni passati, sulle pagine del *Roma* ha rivolto l'accusa di perseguitare da anni le attività di Giuseppe Pontecorvo, noto costruttore, per questioni private. La vicenda, al vaglio della magistratura, riguarda la lottizzazione degli *Iacp Futura* in zona Santa Lucia. Nei giorni scorsi, infatti, gli uomini dei Carabinieri guidati dal Capitano Giuseppe Costa hanno fatto visita al Comune acquisendo alcuni fascicoli inerenti il fatto. «Io già nel 2007 avevo dubbi sulla vicenda, ma ora mi chiedo come mai sia sparito proprio il fascicolo del primo progetto – si domanda Motta – e perché l'Amministrazione non ha ancora bloccato il cantiere, tanto più che risulta già fermo?». Immediata la risposta di **Santomauro**: «Il fascicolo in oggetto è del vecchio progetto e la concessione, poiché legittima, non può essere sospesa». Ma Motta non ci sta e si dice pronto ad adire le vie legali. Intanto la maggioranza approva ben due variazioni di bilancio, rispettivamente la settima e l'ottava, mentre – su richiesta del Sindaco – viene rinviata la decisione in merito al regolamento sulle norme per il risparmio energetico, lasciando di stucco quanti si aspettavano coerenza con la scelta portata avanti nel precedente Consiglio.

Santomauro, dunque, alla prese con problemi che arrivano sia sul fronte interno che su quello esterno. Quanto potrà resistere sotto questo fuoco incrociato?

Marco Di Bello

nerosubianco tornerà in edicola a gennaio 2012

Motta vice coordinatore provinciale FLI

Gerardo Motta

Importante riconoscimento per **Gerardo Motta**, capogruppo di Fli nel Consiglio Comunale di Battipaglia, che è stato nominato vice coordinatore vicario provinciale del partito di Fini, con delega all'organizzazione del partito in provincia di Salerno. La nomina è stata decisa dal coordinatore Provinciale di Futuro e Libertà **Michele Sarno**, ed avallata dall'intero direttivo del partito che si è riunito il 6 dicembre. Un prestigioso incarico conferito all'unanimità a riconoscimento *"del prezioso lavoro e dell'impegno sempre profuso per il partito e del contributo fondamentale per la crescita di Fli"*, come leggiamo nella lettera scritta da Sarno a Motta per annunciargli la nomina. Il candidato Sindaco del Pdl alle scorse elezioni amministrative ha risposto ringraziando per la fiducia da parte di Sarno e dell'intero partito, e promettendo di lavorare, *"come sempre per la crescita del partito e per il raggiungimento di obiettivi sempre più importanti"*.

Carlo Zara mecenate

Irriverente e provocatoria la "cerimonia" che si è svolta lunedì 12 dicembre davanti al Comune di Battipaglia: poco dopo le nove **Carlo Zara**, presidente dell'associazione *Battipaglia Nostra*, ha idealmente regalato al sindaco l'opera d'arte *"Riciclato felice… dalla testa vuota"* (nella foto), realizzata da un artista che ha desiderato rimanere anonimo. Il dono è stato accompagnato da una lettera indirizzata al primo cittadino e agli assessori. Chiaro il riferimento polemico alle sculture di materiale riciclato esposte in via Italia e in piazza Moro che hanno suscitato non poche critiche.

(Foto SG Press)

Le nostre auto a Km Ø, una scelta conveniente.
Da noi puoi scegliere modello, colore, allestimento, accessori…

SFIDE'

FASANO
www.fordfasano.it
Salerno - Zona Industriale
Via T. Caruto, 5/7
Uff. vendite: Tel. 089 301300 *Uff. ricambi:* Tel: 089 302590
Battipaglia
Strada Statale 18
Parco delle magnolie 152/160 - Tel. 0828 870024
Ford
Feel the difference

Marlboro Classics
exclusive store
Via Mazzini • Battipaglia

nerosubianco
www.nerosubianco.eu

Marlboro Classics
exclusive store
Via Mazzini • Battipaglia

Donne alla riscossa

Polemiche per l'assenza di donne in giunta comunale. Cecilia Francese tuona: «Altro che Medioevo». Pino Cuozzo replica: «Determinare a priori il numero di donne in giunta è discriminante»

Cane e gatto non si ameranno mai. Genero e suocera non andranno mai d'accordo. Donna e uomo saranno mai realmente alla pari?
Dopo il passaggio nel Consiglio del primo dicembre della modifica all'articolo 46 dello Statuto comunale a favore della nomina in giunta di almeno un assessore donna, proposta dal consigliere **Piero Lascaleia** che aveva trovato riscontro anche da parte del capogruppo del Popolo delle Libertà **Giuseppe Provenza**, si sono riaperte le polemiche intorno alla questione. Polemiche che, tuttavia, partono da lontano e che hanno visto anche uno scontro di poteri tra l'Amministrazione e la Commissione Pari Opportunità.
A marzo di quest'anno, infatti, *Etica per il buon governo* propose in Consiglio la modifica dell'art. 5 del *Regolamento per il funzionamento della Commissione Pari Opportunità rubricato come "Composizione"*. In tale emendamento si richiedeva l'elezione del Presidente da parte dei membri della Commissione stessa, posizione sino ad allora occupata dal Sindaco o da suo delegato. La proposta, tuttavia, venne bocciata e Santomauro durante il Consiglio dichiarò: «Il delegato alla presidenza è l'assessore Marika Calenda, donna. C'è un vice Presidente eletto dalla Commissione Pari Opportunità – e continuando – oggi l'assessore Marika, domani sarà sempre una donna a presiedere questo organismo, quindi ritengo che questo emendamento non sia utile». Quando venne varato il cosiddetto *Santomauro ter*, Marika Calenda perse l'assessorato alle politiche giovanili e conseguentemente la Presidenza della Commissione, così che la promessa fatta da Santomauro non venne mantenuta.
A luglio, pertanto, la Commissione propose un emendamento nel quale si richiedeva la modifica dell'art. 46 comma 3, che recita «La presenza o meno di ambo i sessi nella Giunta, è rimessa alla determinazione del Sindaco» per far sì che vi fosse la presenza di una componente

Cecilia Francese

femminile nella giunta comunale pari al 50% dei posti disponibili. «Eravamo consapevoli che non sarebbe stata accettata tal quale – dice **Paola Amirante**, componente della Commissione e coordinatrice delle donne dell'*Italia dei valori* – ma prendevamo spunto dal Codice etico del *Partito democratico* in cui si dichiara che nelle giunte amministrate dal PD vi deve essere una presenza femminile almeno del 40% ».
E ritornando, quindi, al Consiglio del primo dicembre, *Etica per il buon governo* ha presentato una proposta che riprende lo spirito di quella avanzata dalla Commissione: «Noi siamo contro le "quote", che viviamo come una sorta di riserva indiana – dice **Cecilia Francese** – ma quando la sensibilità su questi temi è quella, pari allo zero, ben vengano anche le quote».
Si discosta da ciò **Pino Cuozzo**, capogruppo di *Iniziativa responsabile*: «Quantizzare a priori il numero di

Pino Cuozzo

donne in giunta è discriminante per le donne stesse – e continuando – le donne hanno grandi capacità politiche, come dimostrano le posizioni che sono state capaci di raggiungere». Eppure, all'atto pratico, donne che trovino spazio entro la casa comunale sono poche: «È evidente che Battipaglia su questo punto paghi le conseguenze di una città da anni amministrata da una destra reazionaria – dice Amirante – ma anche nei partiti di sinistra si respira quest'aria, per cui per le donne è difficile trovare spazio». Ma Cuozzo si esprime anche intorno al ruolo della politica sulla questione: «È chiaro che il ruolo dell'Amministrazione debba essere quello di rimuovere gli ostacoli e agevolare l'intervento delle donne. Sono sicuro che nella nostra città vi sono numerose donne capaci di occupare ruoli importanti, nella speranza che, già dopo Santomauro, sia possibile ritrovare un Sindaco donna».
Fatto un passo avanti verso la risoluzione della questione "quote", ora l'analisi si sposta sull'esecutività di tale modifica. Infatti, come ricorda Francese «se la modifica dello statuto dovesse entrare in vigore da subito, questa maggioranza sarà costretta a fare i conti con la necessità di presentare donne in giunta». Dunque, il rischio diventa quello di un nuovo rimpasto o, al massimo, di una nomina *ad hoc*. La terza ipotesi, temuta sia da Francese che da Amirante è quella che nei prossimi passaggi in Consiglio la situazione possa nuovamente ribaltarsi. Santomauro assicura che ciò non avverrà, ma la paura resta, soprattutto per il rischio di lasciarsi andare al solito luogo comune della superiorità dell'uomo rispetto alla donna. Un po' come quelli utilizzati all'inizio di questo pezzo. Ma qualche volta anche il cane e il gatto vanno d'accordo; spesso, anche la suocera considera il genero come un figlio. Tutto è affidato al buon senso di ognuno. E così anche questo articolo è stato scritto da una donna e un uomo. Alla pari.

Lucia Persico e Marco Di Bello

No alla discarica! Nasce il comitato battipagliese

Il sito di Serroni è tra quelli individuati per una nuova discarica

Nasce a Battipaglia il Comitato permanente contro la discarica di Serroni. A farne parte i comitati di quartiere, con in testa proprio il Comitato di quartiere Serroni, Legambiente, GruppoMariarosa, ed altre associazioni ambientaliste, di categoria e singoli cittadini. "Questo però è solo il primo nucleo – fanno sapere dal Comitato – il nostro comitato è sempre aperto all'adesione di altri soggetti, che anzi invitiamo a partecipare." Un comitato per fare massa unica contro la decisione del Commissario Tino Vardè, incaricato dalla Provincia di Salerno all'individuazione dei siti idonei ad ospitare le quattro discariche di ambito, di cui ha deciso di dotarsi la Provincia a partire dal 2012. Tra questi siti c'è appunto quello di Serroni a Battipaglia. Una cava dismessa da diversi anni che dovrebbe fungere da sversatoio per 25 Comuni, Salerno compresa. Una cava che sorge a meno di 150 metri dalla sponda del fiume Tusciano (limite minimo imposto dalla legge), a 400 metri da una scuola elementare e a 300 dal centro abitato. Una discarica che si intende allocare su un territorio già ampiamente vessato da oltre trent'anni dalla presenza di discariche, siti di trasferenza, Stir e impianti vari, che hanno aumentato gravemente la criticità ambientale del territorio. Sono grossomodo queste le contestazioni che il costituendo Comitato pone al centro della propria battaglia. Questioni semplici ma robuste, che cercheranno di fare breccia nel processo decisionale che ha portato alla scelta battipagliese. "Chiediamo che il sindaco si impegni con maggiore forza su questa questione – ci dicono dal Comitato - Che convochi di nuovo i sindaci dell'ambito e che spinga per cercare una soluzione alternativa. Non ci bastano le rassicurazioni di maniera e le promesse, già troppe volte noi cittadini siamo rimasti delusi. Ma è fondamentale che la cittadinanza si mobiliti in ogni modo per evitare questo ennesimo scempio nel nostro territorio". Ad aumentare le preoccupazioni del comitato, che si riunirà nuovamente venerdì 16, arrivano poi le notizie da Laurito, dove il Commissario ha disposto l'avvio dei carotaggi, partiti lunedì, malgrado l'opposizione della cittadinanza. Il comitato intanto ha chiesto un incontro col primo cittadino Giovanni Santomauro per capire realisticamente quale sia il destino di Battipaglia.

V. B.

Il sito individuato per la nuova discarica *(foto di Pietro Benesatto)*

Onda Caffè and Lounge Bar
consegna a domicilio
Via Palatucci (centro comm.le l'Urbe)

nerosubianco
www.nerosubianco.eu

Onda Caffè and Lounge Bar
consegna a domicilio
Via Palatucci - Tel. 0828 304221

Cosa succede in città

a cura di Alessia Ingala

3 dicembre
Gli artificieri dell'Arma dei **Carabinieri**, sotto il comando del capitano Giuseppe Costa, in collaborazione con l'associazione Cittadinanza Attiva, hanno tenuto oggi, presso la scuola media Alfonso Gatto, il primo di una serie di incontri con gli studenti delle scuole medie della città per rappresentare i rischi legati all'uso dei botti di capodanno. L'opera di sensibilizzazione dovrebbe educare i ragazzi a non usare i botti proibiti che spesso sono vere e proprie bombe.
– Una buona notizia per i lavoratori della **Cooper Standard, ex Metzeler**: dopo 43 giorni di presidio pacifico e il blocco della produzione di giovedì, i circa 350 dipendenti hanno ricominciato a lavorare; il contratto è stato firmato intorno alle 17 di ieri dopo febbrili trattative: la multinazionale ha fatto marcia indietro e ha assicurato che nello stabilimento battipagliese saranno prodotte la gomma e la termoplastica del raschiavetro della nuova Alfa Romeo Giulietta. L'intera linea di produzione resterà a Battipaglia e non verrà spostata in Piemonte. Soddisfatti i lavoratori: per tutti parla Donato Vece, Rsu, che ricorda con emozione i giorni di lotta che hanno portato a questo risultato di piena soddisfazione.

Lo stabilimento della Cooper Standard

– **Movida violenta** nella notte in pieno centro: intorno alla mezzanotte 8 giovani si sono picchiati e aggrediti con lanci di bottiglie di vetro tra via Mazzini e piazza della Repubblica, forse a causa di molestie da parte di alcuni di loro a due ragazze.

4 dicembre
Scoperta l'ennesima discarica a cielo aperto in **via Lettonia**: laterizi, materiali plastici, pneumatici, materassi e molti altri rifiuti abbandonati al confine fra Battipaglia e Bellizzi.
– In un'alternanza di sole e pioggia si è svolta la prima edizione della **gara podistica "All'ombra del Castelluccio"** organizzata dall'Atletica Aurora di Battipaglia. Buona la partecipazione dei battipagliesi, sia atleti veri e propri che semplici appassionati, che sono partiti di buon mattino dallo Stadio Pastena su un doppio percorso: quello di 5 km per i dilettanti e quello di 10 km riservato ai maratoneti di professione, entrambi organizzati per snodarsi lungo le strade della città. Tra gli agonisti ha trionfato Kamel Hallag dell'Atletica Aurora, prima assoluta tra le donne Michelle Hushion, della stessa società sportiva.

5 dicembre
Blitz della **Guardia di Finanza**, che scopre una maxi evasione fiscale per ben 5 milioni di euro da parte di un noto imprenditore battipagliese che, con le sue due aziende, frodava il fisco per circa 11 miliardi delle vecchie lire. Immediato il sequestro dei beni. Non trapela il nome dell'imprenditore, pare molto conosciuto nell'intera piana del Sele.

6 dicembre
Nasce il Comitato dei cittadini contro la **discarica a Serroni**: a farne parte i comitati di quartiere, con in testa proprio quello di Serroni, Legambiente, Codacons, associazioni di categoria e singoli cittadini. Un Comitato attivo per fare fronte comune contro la decisione del Commissario Tino Vardè, incaricato dalla Provincia di Salerno, di individuare il sito dei Serroni per farvi sorgere una delle 4 discariche d'ambito della provincia. Il Comitato è aperto a tutti, e si aspettano adesioni.

7 dicembre
Una buona notizia per i bambini della **Sandro Penna** e per i loro genitori che avevano segnalato la problematica al comune nelle ultime settimane: l'autobus del comune aumenta le corse per gli studenti, affiancando nella difficoltosa mattinata del giovedì quello dell'EAC per smaltire il sovraffollamento causato dal mercato settimanale. Dunque non più bimbi schiacciati dalle borse della spesa e corse troppo piene per riportare a casa gli studenti del quartiere Aversana. Soddisfatti i genitori, anche grazie alla efficace intermediazione del comitato di quartiere Aversana che si era fatto portavoce del disagio presso l'amministrazione.
– Muore per overdose il clochard francese **Walter Xavier Milard**, 40 anni, noto agli abitanti del quartiere S.Anna che il barbone frequentava spesso nel suo girovagare senza fissa dimora accompagnato dai suoi cani. Il suo cadavere è stato rinvenuto all'interno di un palazzo in costruzione di via Baratta, e la causa del decesso pare essere stata individuata in un'overdose di eroina. Ora è aperta la caccia al pusher che gli avrebbe venduto la droga rivelatasi letale.

8 dicembre
Nuovo consulente al Comune: è stato affidato all'architetto **Valter Fabietti** l'incarico di coordinare la redazione del nuovo PUC (l'ex PRG), fondamentale strumento urbanistico per la città. La nomina arriva dopo le dimissioni dell'ing. Matteo Alfinito da dirigente del settore che si occupava, fra l'altro, proprio della realizzazione del Piano Urbanistico Comunale. Romano, classe 1952, il professor Fabietti è ordinario di Pianificazione Urbanistica alla facoltà di Architettura di Pescara.
– La Presidente dell'Associazione dei commercianti "Rinascita" **Lucia Ferraioli** si fa portavoce della gran parte dei commercianti battipagliesi e accusa il comune di imperdonabili ritardi nella pianificazione delle iniziative natalizie che rendono ancora una volta Battipaglia fanalino di coda fra le città limitrofe. Luci ancora tristemente spente, il progetto per il Natale, presentato solo giovedì scorso alle organizzazioni di commercianti e consumatori, che ha trovato tutti contrari. E intanto i battipagliesi "emigrano" verso la luccicante Salerno, o addirittura verso i mercatini di Natale allestiti a Pontecagnano. E spendono immancabilmente nei centri commerciali che ormai soffocano da ogni parte il commercio battipagliese.

9 dicembre
Si moltiplicano gli **scippi e i borseggi al mercato settimanale**: vittime predilette dai delinquenti le donne e gli anziani. Nella sola mattinata di giovedì 8 sono stati denunciati tre borseggi e due scippi, per un bottino complessivo di circa 1.200 euro e 2 cellulari. Addirittura ad una donna i malviventi hanno forato la borsa con un taglierino e le hanno preso il portafogli con 200 euro e il telefonino. Richiesti più controlli alle forze dell'ordine nel periodo dello shopping natalizio.

10 dicembre
Danilo Zottoli, trentenne battipagliese, muore in ospedale dopo un malore accusato durante una partita di calcetto al campo ICI Sport di via Padova: a nulla sono valsi i tentativi di rianimazione e la corsa al pronto soccorso. La causa del decesso potrebbe essere un infarto che non gli ha lasciato scampo. Danilo era uno sportivo, giocava come portiere e aveva vinto diversi trofei. Lascia una figlia molto piccola e la sua compagna.

12 dicembre
Censimento ISTAT: il Comune allerta i cittadini affinchè non accettino richieste illegittime di danaro da parte di falsi rilevatori per il Censimento che dovessero bussare alla porta di casa. Gli operatori autorizzati dal Comune sono muniti di cartellino di riconoscimento con foto e bollo comunale, e soprattutto non chiedono né accettano denaro. L'aiuto porta a porta nella compilazione del questionario, o il ritiro dello stesso, è infatti di un servizio assolutamente gratuito.

Il Rotary Club Battipaglia presenta l'Agenda 2012

È prevista per il 16 dicembre, nel corso dell'annuale *Festa degli Auguri*, la presentazione dell'**Agenda Rotary Club Battipaglia 2012**. Non una semplice agenda, ma il risultato di una preziosa sinergia tra le aziende leader operanti in provincia di Salerno e che intendono valorizzare il loro brand. Il progetto, ideato e realizzato dall'agenzia pubblicitaria **Sfide**, è stato fortemente voluto dal presidente del Rotary Club di Battipaglia **Vittorio Fortunato** e dal segretario del RC **Del Grosso**. Ventiquattro gli imprenditori e i professionisti (per metà Rotariani) che hanno aderito all'iniziativa di co-marketing proposta dall'agenzia battipagliese e patrocinata dal locale Rotary Club. L'agenda, originale, molto curata e funzionale, presenta gli imprenditori, le aziende e i professionisti più accreditati del nostro territorio. Stampata interamente a colori in cinquecento copie (la maggior parte delle quali già prenotate) verrà distribuita a personalità del mondo dell'impresa e delle professioni.

SCEGLI PHLOGAS
ENERGIA PER IL BENESSERE
www.phlogas.it
PHLOGAS vendita gas metano È DOVE SEI TU.
Numero Verde 800.32.32.03
SEDI OPERATIVE
BATTIPAGLIA P.zza Amendola, 6 - Tel. 0828 302556
Bellizzi- Montecorvino Pugliano - Eboli - Olevano su Tusciano - Montecorvino Rovella

ORTOPEDIA FONTANA dal 1994
ORTOPEDIA FONTANA
PRODUZIONE AUSILI ORTOPEDICI SU MISURA
SISTEMI DI POSTURA - BAROPODOMETRIA
MIGLIORA LA TUA VITA
www.ortopediafontana.it - email: info@ortopediafontana.it
Tel. 0828 307855 / 329 2508707 / 0828 303314
Via Paolo Baratta, 136/140 - BATTIPAGLIA

fergi
Borse valigie accessori
BATTIPAGLIA - Via Mazzini 122 - Tel. 0828 211207

OtticaMauro
Illumina gli occhi di chi ti è accanto.
A natale regala un occhiale
da sole o da vista firmato.
Dior
TOD'S
EMILIO PUCCI
BVLGARI
Cartier
MARC JACOBS
HOGAN
TOM FORD
CHANEL
battipaglia via mazzini via gonzaga via serroni
bellizzi via roma
salerno via posidonia

www.2cpreziosi.com
2cpreziosi
artigianato orafo
CARMINE COSTANZA
ORAFO - INCASTONATORE
★ 38 SA
CREAZIONE GIOIELLI
COMMERCIO DIAMANTI
INCASTONATURA PIETRE PREZIOSE
RIPARAZIONE E LUCIDATURA GIOIELLI
INFILATURE PERLE E CORALLI
RIPARAZIONE OROLOGI
Via Italia, 55 - Tel. 0828 301298

Telarium
BIANCHERIA PER LA CASA
Via Mazzini (traversa Rosselli) - Battipaglia

Miele CENTER
Sorvillo
Vi augura
Buone Feste
Per il periodo festivo
uno sconto extra
su tutta la gamma
di elettrodomestici MIELE.
Battipaglia - Variante S.S. 18 - Tel. 0828 672882

Pelletteria Valigeria
Ginama
Via Italia 35 - Battipaglia
RONCATO
SISLEY BAGS
Samsonite
THE BRIDGE
Genuine Products
Avirex
kipling
MAESTRI PELLETTIERI ADPEL
UNITED COLORS OF BENETTON.
DAVIDT'S LEATHERGOODS
KENZIA

SPECIALE NATALE 2011 - I CONSIGLI DI nerosubianco

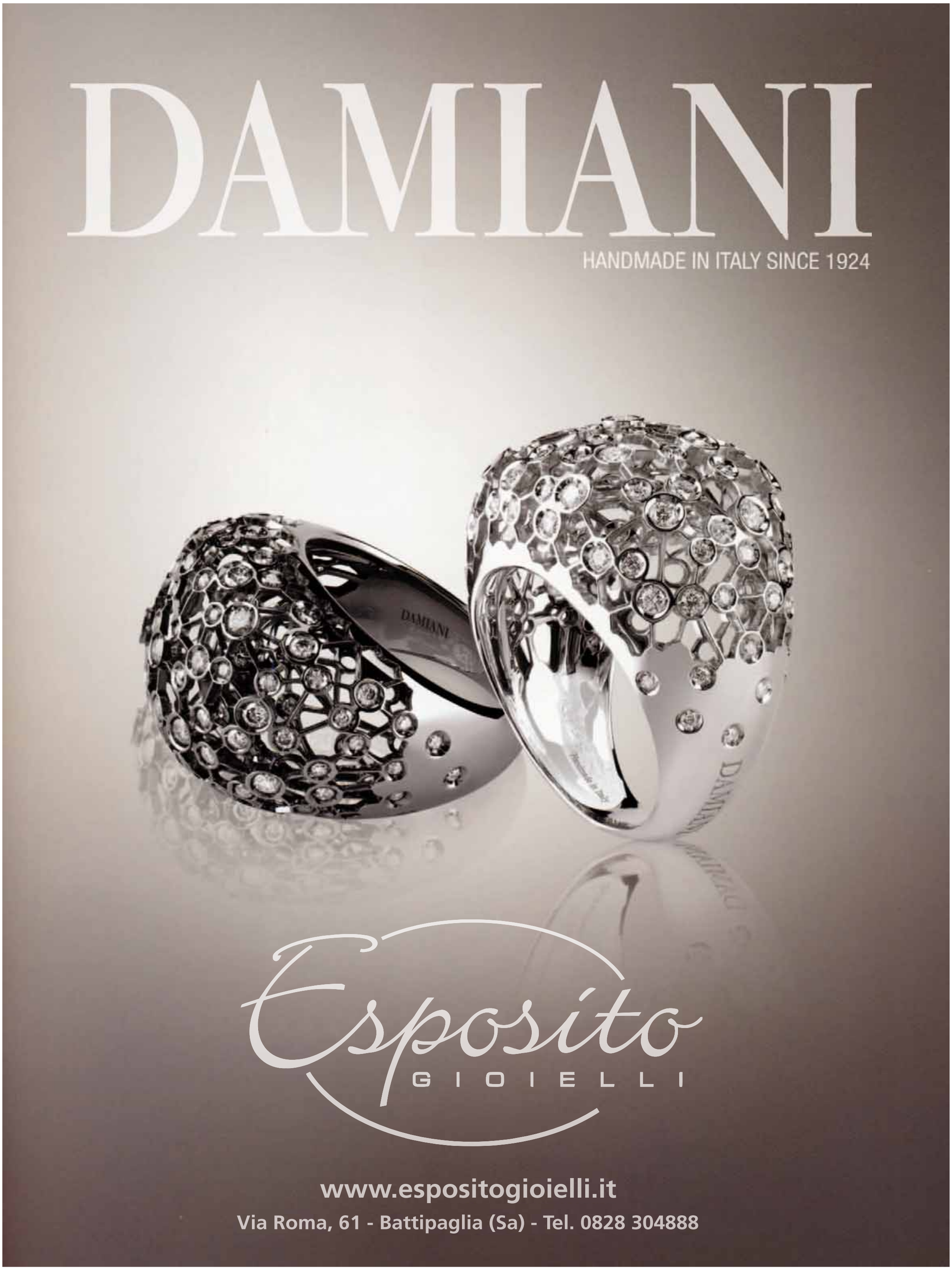
DAMIANI
HANDMADE IN ITALY SINCE 1924
DAMIANI
Esposito
GIOIELLI
www.espositogioielli.it
Via Roma, 61 - Battipaglia (Sa) - Tel. 0828 304888

CASSA RURALE ED ARTIGIANA
BCC Battipaglia
www.bccbattipaglia.it

nerosubianco
www.nerosubianco.eu

CASSA RURALE ED ARTIGIANA
BCC Battipaglia
www.bccbattipaglia.it

Genitori e figli

C'è cosa più meravigliosa del donare al mondo una vita umana?
Un vortice di sensazioni ed emozioni contrastanti si accompagna al rapporto genitori-figli. Fare il genitore è il "mestiere" più bello e più complicato di questo mondo. È motivo di gioia rendersi conto di aver generato un nuovo essere umano, unico e irripetibile, prima meraviglia dell'universo, sapendo che le prime parole che esso pronuncerà saranno per noi, con la consapevolezza di essere gli arbitri del suo destino; che le nostre scelte e le nostre proposte, cioè, influenzeranno notevolmente il suo futuro, creeranno il suo avvenire, lo aiuteranno a diventare una persona e lo renderanno capace di vivere nel mondo.
Ma quanti doveri, quante rinunce, quanti grattacapi in cambio di tali soddisfazioni! In verità, è facile diventare genitori: basta una notte d'amore.
Il difficile è svolgerlo quel compito altissimo che richiede insieme generosità e senso di responsabilità.
Il genitore perfetto, quello che non commette sbagli con i propri figli, di sicuro non esiste e mettere in conto qualche passo falso nella loro educazione è assolutamente normale Ma cercare di diventare il migliore genitore possibile resta un impegno preciso da cui non si può né si deve fuggire! Consideriamo, ora, l'altro elemento della relazione, il figlio, quello che sente di avere degli obblighi nei confronti di chi lo ha messo al mondo e di dover rispondere ai benefici ricevuti con affetto riconoscente, con devozione, fiducia e rispetto ma che, in certe situazioni, vorrebbe gridare all'intera umanità: «Non l'ho scelto io di nascere. Siete voi che lo avete deciso e adesso assumetevi la responsabilità delle vostre azioni!» .
Le relazioni intrafamiliari influiscono in modo determinante sul processo di sviluppo di un individuo e sul suo equilibrio psichico.
Respirare un'aria serena in famiglia già dalla primissima infanzia è di sicuro un passo essenziale nella formazione di una personalità sana ed integrata. Per salvaguardare il sano sviluppo e la salute mentale di un individuo è necessario allora garantirgli, a partire dai suoi primi anni di vita, continue attenzioni, sicurezza e protezione, un clima affettuoso, un rapporto intimo e pieno di calore con una figura di attaccamento.
Privazioni in tal senso possono disturbare il normale equilibrio di crescita e provocare effetti davvero disastrosi sullo sviluppo emotivo dell'individuo, tali da condizionarne negativamente l'intera esistenza. L'amore è il "nutrimento" ideale per ognuno e in ogni tempo (coccole, abbracci, carezze e rassicurazioni non passano mai di moda!). Ma è addirittura condizione indispensabile per un bambino. Lui che è in cerca di una propria identità, non ancora capace di far fronte da solo ai pericoli e alle difficoltà della vita mentre si apre ad essa nelle sue prime incancellabili esperienze, mentre si prepara a fare il suo ingresso nel mondo.
Un essere che, per crescere sereno, sicuro, sufficientemente forte e fiducioso verso il mondo ha bisogno di sentirsi amato senza condizioni e di sapere che qualcuno lo considera un dono così prezioso da anteporre la sua felicità a tutto e a tutti, da sacrificarsi per lui, da dedicargli tempo e premure, da gioire per la sua gioia, da soffrire per il suo dolore.
Perché amare vuol dire aprirsi all'altro, calarsi nei bisogni dell'altro fino a dimenticare se stessi. E perché non è felice un bambino che non ha mai conosciuto la sofferenza, ma quello che sente che non gli può accadere nulla perché chi lo ama lo protegge; quello che sa di avere accanto qualcuno che lo sostiene anche nelle situazioni difficili e che lo accompagna a superare angosce e paure.
Proprio grazie ai genitori il bambino impara a distinguere il bene dal male, sviluppa le sue virtù personali e sociali, impara le regole di comportamento per inserirsi nella comunità civile e diventare "nuovo cittadino" della società umana.
Con loro acquisisce quei modelli di interazione sociale che influenzeranno la sua vita presente e futura. D'altra parte, la funzione della famiglia come centro di affetti non si esaurisce nei primi anni di vita di un individuo, ma è presente lungo tutto l'arco della sua esistenza, protagonista dell'intera avventura umana.
La famiglia rimane sempre, cioè, quel rifugio in cui ognuno cerca sicurezza, riparo, affetto; quel contesto privilegiato ove è possibile appagare il proprio bisogno di stare insieme, il proprio bisogno di "sentirsi parte di un Noi".
È necessario quindi che una famiglia si basi su una certa stabilità affettiva, su pilastri solidi quali l'amore, la comprensione, la dedizione senza interessi e senza secondi fini, l'accettazione reciproca nonostante i difetti di ognuno.
È fondamentale un dialogo aperto e sincero con i propri figli, condividendo paure, gioie, stupori, scoperte; gustando con loro il sapore del futuro. Solo tali fondamenta permettono la piena realizzazione e la libera crescita di ogni singolo componente della "cellula" famiglia. Dato l'importante e fondamentale ruolo dei genitori è bene che, quando non riescono più a relazionarsi con i figli, quando sembra impossibile farsi capire da "quel ragazzo" o non si riesce proprio a capire perché "mio figlio si comporti in tal modo", i genitori possano ricorrere al supporto di esperti come il mediatore familiare o lo psicologo, che possono ricucire e ricostruire il rapporto genitori – figli prima che sia troppo tardi, prima che la trama sottile e delicata del tessuto familiare sia del tutto lacerata e non possa più essere ricucita.

Dr.ssa Anna Linda Palladino
Psicologa, Mediatrice familiare
AIMeF

Oltre le barriere dell'autismo

Il prossimo 22 dicembre alle ore 16,30 presso il Centro Sociale di Battipaglia si terrà la giornata conclusiva del progetto "Autismo conto anch'io: una voce a chi non ha voce" realizzato dall'**Associazione Selenia Figli della Luna Onlus** di Battipaglia. Il progetto, co-finanziato dalla Giunta Regionale della Campania – Settore Assistenza Sociale, nasce con la finalità di sensibilizzare e diffondere l'idea che i soggetti autistici siano persone che possono diventare creative, provare emozioni e, attraverso l'utilizzo delle nuove tecnologie, comunicare. Il progetto si è proposto di ottenere l'inclusione sociale dei soggetti autistici attraverso l'utilizzo di tutti i codici verbali e non verbali (mimico, iconico, gestuale, espressivo) e di potenziare le risorse di ogni soggetto coinvolto attraverso percorsi personalizzati. L'esperienza ha coinvolto, oltre agli associati, altri soggetti autistici presenti sul territorio e si è realizzato attraverso due laboratori sviluppati nell'arco di 10 mesi. Il primo destinato a 10 soggetti autistici e 10 alunni, utilizza la metodologia del disegno e della manipolazione quale mezzo privilegiato per esprimere il proprio mondo interiore e per consentire di esternare le emozioni; il secondo, destinato a 10 ragazzi autistici, applica soluzioni a contenuto informatico nei processi educativi e rabilitativi, utilizzando l'innovativa strategia WOCE come supporto per l'apprendimento di abilità comunicative in persone con una compromissione del linguaggio verbale e della comunicazione. Il supporto Woce, strategia di comunicazione alternativa ed aumentativa per il potenziamento delle abilità di comunicazione e per la verifica della comprensione, si prefigge di aiutare la persona ad esprimersi efficacemente, a generalizzare tale competenza nel maggior numero di contesti e con più persone, raggiungendo il massimo livello possibile di autonomia nella comunicazione. Durante la manifestazione saranno esposti i lavori realizzati dai ragazzi nei laboratori ricreativi di ceramica, pittura e decoupage.

Cellule staminali cordonali: convegno della FIDAPA

La **F.I.D.A.P.A. di Battipaglia**, in collaborazione con il Lions Club Eboli Battipaglia Host e la Commissione Pari Opportunità del Comune di Battipaglia, organizza un interessante incontro dal titolo **3° Workshop medicina del trapianto di organi, tessuti e cellule staminali**, che fa il punto della situazione, in particolare, sul tema dell'utilizzo e trapianto delle cellule staminali cordonali. Il convegno, che si propone di trattare un argomento di grande interesse ed attualità, si terrà il **19 dicembre** alle ore 17.30 presso la Sala conferenze del Comune in piazza Aldo Moro, e prevede la moderazione del **dott. Tommaso Di Napoli**, direttore sanitario del Presidio Ospedaliero di Battipaglia, e la partecipazione dei massimi esperti locali nella materia: il dott. **Vito Clemente**, responsabile centro raccolta S.C.O. presso U.O.C., il dott. **Giuseppe De Masellis**, responsabile del Consultorio distretto sanitario di Battipaglia, il dott. **Mario Toriello**, biologo presso la Banca cellule staminali dell'Ospedale Pausillipon di Napoli, il dott. **Marco Ingrosso**, responsabile delle attività di donazione di organi e tessuti presso il Presidio Ospedaliero di Battipaglia. Il convegno, fortemente voluto dalla neo presidente F.I.D.A.P.A. **Barbara Visco** e dalla vice presidente **Meladina Bernardo**, prevede anche l'intervento della presidente della Commissione Pari Opportunità **Marika Calenda**, e sarà un'importante occasione per conoscere a fondo e con semplicità il procedimento per la donazione e le tecniche di prelievo nonché le molteplici applicazioni cliniche, attuali e future, delle cellule staminali del cordone ombelicale.

Ristorante
OASI
Via Ricasoli, 35 - Battipaglia

nerosubianco
www.nerosubianco.eu

Ristorante
OASI
Via Ricasoli, 35 - Battipaglia

Pellicola e vinile

a cura di Alfredo Napoli

Il Padrino

«Gli farò un'offerta che non può rifiutare», promette Don Vito Corleone al figlioccio Johnny Fontane, e dimostrerà di essere uno che le promesse le mantiene, eccome. A costo di decapitare il cavallo del produttore e farglielo trovare in mezzo al letto. Don Corleone non accetta un no come risposta. Questa memorabile scena conclude una lunga sequenza iniziale di presentazione, ambientata a casa Corleone il giorno delle nozze della figlia Connie. Ci viene presentato tutto il clan: *il consigliori* Tom Hagen e il primogenito Santino (Sonny), "erede al trono" anche se dal carattere impulsivo e irascibile, a differenza di Michael, fratello minore dal carattere riflessivo e calmo, come quello del Don, con la differenza che Michael non vuole avere niente a che fare con gli affari del padre.

Fatte le presentazioni, si entra nel vivo: un affiliato di una famiglia rivale, Virgil Sollozzo, propone alla famiglia Corleone un affare: in cambio di un milione di dollari e delle protezioni politiche che rendono i Corleone la famiglia più potente nella city, Sollozzo impianterà un vasto spaccio di stupefacenti, con cospicui dividendi per i Corleone. Nonostante il parere favorevole di Tom e Sonny, Don Vito non si lascia convincere ad entrare in un mercato che ritiene pericoloso per il futuro della sua famiglia.

Purtroppo per lui, nemmeno i capi delle altre famiglie newyorchesi accettano facilmente un no, anche se proviene da Corleone: è considerato un atto di guerra negare un favore politico. Inoltre, Sollozzo ha capito che Tom e Sonny erano favorevoli al progetto, e pertanto lui può fare solo una cosa: togliere di mezzo il vecchio Don e scendere a patti con gli eredi. Assistiamo così a un'altra scena storica: l'attentato a Don Vito, in strada, da parte di due sicari. Ma la pellaccia è dura, e Vito sopravvive. Durante la sua convalescenza accade di tutto: Sonny prende in mano il comando della famiglia e ordina una guerra senza quartiere contro tutte le altre famiglie, coalizzate sotto il comando di Don Barzini per eliminare del tutto i Corleone; Michael decide che spetta a lui vendicare il padre, uccidendo lui stesso Sollozzo e facendo perdere le sue tracce in Sicilia. Le altre famiglie non stanno a guardare, e riescono a uccidere Sonny, e solo per caso Michael non resterà vittima dell'esplosione della sua macchina a Palermo. Tom Hagen deve comunicare alla persona che ama di più al mondo che il suo primogenito è stato ucciso. Il grande Don, nonostante la convalescenza, dimostra come al solito di vederla più lunga di tutti: decide di convocare una riunione con tutti i capi delle famiglie di New York e delle principali città (un'altra scena di quelle che lasciano il segno). Vuole giungere a un compromesso: accetterà di entrare nel business dei narcotici e di non vendicare la morte di Santino, a patto che gli venga garantita l'incolumità di Michael: nessuno lo ha mai immaginato, ma Don Vito ha sempre saputo che sarebbe stato proprio lui il suo erede, e spetterà a lui provare a salvare il futuro della famiglia Corleone. Il finale è tutto da (ri)scoprire.

Il Padrino, premio Oscar come miglior film, rilancia definitivamente la carriera di un mostro sacro come *Marlon Brando* (anch'egli premiato con l'Oscar, ma si rifiuterà di ritirarlo), e manda in orbita attori alle prime esperienze cinematografiche come *Diane Keaton*, *James Caan* ed *Al Pacino*, questi ultimi due, insieme al già più affermato *Robert Duvall*, nominati agli *Academy Awards*.

Buona visione.

The Godfather (1972)
regia: Francis Ford Coppola
cast: Marlon Brando, Al Pacino, Robert Duvall, James Caan, Diane Keaton.

Fumetti

GOLDEN STORE
FUMETTI · MANGA · GADGET · GIOCHI
via E. De AMICIS 22/28 BATTIPAGLIA -SA-

Un Natale pieno di sorprese al Golden Store

Dopo il grande successo avuto al **Comicon Salerno**, che ha visto il **Golden Store** come protagonista oltre che come partner, ritorniamo rendendo speciali le vostre feste natalizie! Potevamo mai non rendere speciale il vostro Natale? Giammai e allora ecco non una, ma due bellissime sorprese!!!

La prima sorpresa è una bellissima **promozione** nella settimana natalizia che va da lunedì 19 a sabato 24 dicembre: infatti, tutti coloro che effettueranno acquisti con un minino di 10 euro al **Golden Store di Battipaglia**, avranno in omaggio un bel volume a fumetti d'autore!

La seconda sorpresa è l'annuncio della nostra mensile signing session, che per l'occasione natalizia si trasforma e diventa "**Christmas Signing Session**", che vedrà protagonista il grande artista partenopeo **Pasquale Qualano**! L'artista presenterà il suo ultimo art book, inoltre, in occasione dell'evento, ogni partecipante avrà la possibilità di avere una cartolina natalizia realizzata appositamente per l'occasione che sarà firmata e numerata dall'autore! Non vi resta che partecipare e rendere il vostro natale speciale con il Golden Store di Battipaglia!

L'artista della *signing session*: **Pasquale Qualano** (nella foto) nasce a Torre del Greco nel 1974 e si diploma all'Istituto D'Arte, nell'incisione di pietre dure, coralli e cammei e successivamente in restauro ligneo. Oltre alla scultura, coltiva sin da piccolo la passione del fumetto. Ha realizzato character per studi americani e sculture per il modellismo. Collabora con il *GG studio design*, per il quale ha realizzato due albi della serie *She-Hulk* per *Marvel Comics*. Nel 2009 realizza la campagna pubblicitaria della TIM. Nel 2010 inizia la collaborazione con la *Zenescope Entertainment* come cover artist, cover tra cui *Grimmy Fairt Tales*. Tra le sue collaborazioni anche la *Moonstone* come cover artist. Attualmente si dedica alla realizzazione di *The One* per il *GG Studio*, alla creazione di action figures e scketch cards tra cui *Lady Death* e collabora come copertinista per editrici americane.

Lorenzo Celli

Vuoi collaborare con **nerosubianco**?
Scrivi a
posta@nerosubianco.eu
oppure telefona
al numero
0828 344828

Enoteca Pomposelli by **Bevitalia** Via Poseidonia, 18 - Tel. 0828 307897

il tuo negozio on-line
a partire da € 890
www.impresaidea.it
Piazza Mercato, Quadrivio di Campagna (SA)
www.impresaidea.it - info@impresaidea.it
IMPRESAIDEA

GRAFICA LITOS

nerosubianco
www.nerosubianco.eu

GRAFICA LITOS

Basket

Energia Solare per Battipaglia

È proprio il caso di dire che la **Solar Energy** ha saputo ispirarsi al proprio sponsor nell'ultimo impegno casalingo in cui, reduce dalla vittoriosa trasferta di Pomezia, ha affrontato la Termocarispe La Spezia, formazione che sulla carta potrebbe puntare al salto di categoria. Come le capita ormai dall'inizio della stagione la squadra battipagliese non è al completo a causa di infortuni; questa volta sono out Zerella e Pieropan. La cronaca dell'incontro ci racconta di un macth che cambia volto ripetutamente: i primi due quarti con La Spezia che prende subito il largo e la Solar Energy che riesce a tenersi a ruota grazie all'asse Granieri-Rejchova (rispettivamente 20 e 25 punti) annullando anche un parziale di 10 a 0 delle ospiti ed andando al riposo sul punteggio di 26 a 28. Filo conduttore è la voglia di Battipaglia di non mollare mai la presa sull'avversario più completo e dotato fisicamente che schiera dieci valide atlete intercambiabili. Interpretano bene questa tenacia e determinazione anche le giovanissime chiamate a dare il loro contributo dal simbiotico duo tecnico Orlando-Martinelli; alla fine tutte a punti Di Donato, De Pasquale e la più esperta Moscariello e tutte con molti minuti di presenza in campo senza fare accusare flessioni, bensì con una positiva spinta di energia giovanile. Nella ripresa le squadre procedono in equilibrio fino ad un primo lampo che accende il PalaZauli quando, alla fine del terzo quarto, la Solar Energy riesce a portarsi sul 47 a 40 grazie ad una bomba di De Pasquale ed alla ritrovata incisività della play Di Battista, un po' in ombra in precedenza. L'ultimo quarto La Spezia non ci sta ad uscire sconfitta dal campo e concede a Battipaglia solo 9 punti rientrando in parità sul punteggio di 56 a pochi secondi dalla fine ma con palla in mano alla Solar grazie all'ennesimo furto di Lupin-Granieri. Purtroppo la gestione dell'ultima azione non è delle migliori ed il tiro finale finisce sul ferro mandando all'over time le due formazioni. Cinque a zero targato **Granieri** (palla rubata, canestro da due e tripla) potrebbe definitivamente assegnare la vittoria alla Solar Energy ma la stessa guardia insieme a Di Battista vogliono fornire al pubblico ancora altre emozioni e sbagliano qualche tiro libero di troppo consentendo a La Spezia di riportarsi a meno 1 durante l'ultimo giro di lancette. Tocca a Rejchova firmare con merito la vittoria di Battipaglia con una stoppata stratosferica sul tiro dell'ultima speranza spezzina infrantasi contro le mani della pivot ceca. Si chiude sul 68 a 64 per la Solar Energy che può quindi affrontare la prossima trasferta con la capolista Ragusa senza sentirsi vittima sacrificale ma consapevole di poter giocare le sue carte soprattutto se sarà al completo. Detto del buon contributo della panchina non si può non raccontare l'enorme cuore messo in campo dalle quattro titolari, partendo da Elena Riccardi che seppure non in feeling con il canestro è riuscita a fare bene tutto il resto: rimbalzi a iosa (16 alla fine), palle recuperate e grande difesa sulle lunghe avversarie. Anche la play Francesca Di Battista è riuscita ad accendere la sua partita proprio nel momento in cui la squadra aveva bisogno del suo contributo. Non si è tirata indietro riuscendo a segnare canestri importanti. Dulcis in fundo nel riconoscere il giusto merito sia al "totem" Martina Rejchova - ha chiuso l'incontro con una super valutazione statistica di +36 che sintetizza gli innumerevoli rimbalzi, i punti segnati, le palle recuperate e le stoppate, come quella che ha suggellato la vittoria finale - che al "folletto" Giovanna Granieri Fiorini le cui peculiarità vanno oltre le statistiche che non possono rilevare ed illustrare la personalità di una tale giocatrice. Quello che infatti la caratterizza e rende "speciale" è la sua capacità di essere presente e determinante nei frangenti che decidono l'incontro, insomma di farsi trovare pronta quando la palla scotta e occorre prendersi responsabilità decisive. Ancora una volta, quindi, la dirigenza battipagliese, Rossini in testa, ha saputo scegliere bene il roster di una squadra che, infortuni permettendo, può regalare ancora molte soddisfazioni ai propri tifosi.

Giovanna Granieri

Valerio Bonito

Calcio

Battipagliese sprecona

De Cesare trasforma il rigore contro il Licata (*foto di Gerardo Di Franco*)

Una Battipagliese incapace di gestire il vantaggio di tre a due beneficiando del vantaggio di due uomini si fa raggiungere colpevolmente sul pari dal Licata apparso ordinato in campo e capace di coprire bene tutti gli spazi. Avversari certamente più motivati e stimolati dalla doppia espulsione hanno giocato con determinazione e carattere ottenendo un risultato insperato soprattutto se si considera il gran finale di partita della Battipagliese. Gol annullato a Cataruozzolo per una segnalazione errata di fuorigioco da parte dell'assistente posizionato sotto la tribuna e due legni colpiti nel concitato finale da Viscido (incrocio) e da Caruso (palo) su calcio di punizione dell'onnipresente De Cesare ancora una volta il migliore dei suoi. Mister Calabrese alla sua terza panchina, si affida agli stessi uomini della gara con il Messina presentando però dal primo minuto Panico al posto di Viscido. Primo tempo in sordina. Si affaccia per la prima volta in area avversaria la Battipagliese con un'incursione di Panico che non sortisce effetti (10'). Sette minuti più tardi è De Cesare a girarsi bene dal limite ma la conclusione è facile preda di Zummo. Al 19' l'episodio che determina la svolta della partita. De Cesare,su un cattivo disimpegno della difesa licatese, recupera il pallone e viene atterrato appena ai limiti dell'area da rigore. Espulsione di Pira autore del fallo da ultimo uomo e calcio di punizione affidato allo specialista De Cesare che non fallisce la rete del vantaggio. Sembra una gara da giocarsi sul velluto per la Battipagliese oltretutto con un uomo in più ma ecco venir fuori un mai domo Licata: corre il 29' quando Manfrè è fortunato a vincere un rimpallo e dal limite lascia partire un diagonale che spiazza Della Corte. Sulle ali dell'entusiasmo quattro minuti più tardi i siciliani passano addirittura in vantaggio. La Battipagliese accusa il colpo e non riesce ad ordinare le idee. Ad inizio di ripresa De Cesare e compagni appaiono più tonici e propositivi. Già al 3' i bianconeri giungono al pareggio con un preciso fendente di Caruso. Raddrizzata la partita le zebrette spingono sull'acceleratore e ottengono il gol del vantaggio con De Cesare che sfrutta un calcio di rigore assegnato dall'arbitro per atterramento di Cataruozzolo da parte del portiere Zummo. Nell'occasione viene espulso l'estremo difensore siciliano. Sul tre a due e con due uomini in più sembra fatta per la Battipagliese . Invece ecco venir fuori la determinazione di un Licata mai domo mentre gli uomini di Calabrese vanno in difficoltà sulle rapide ripartenze di Grilo e compagni. Al 25' viene annullato un gol regolarissimo di Cataruozzolo. Quattro minuti più tardi calcio di punizione assegnato in favore del Licata. Batte Grillo per la testa di La Marca che lasciato incredibilmente solo al centro dell'area spiazza l'incolpevole Della Corte. È il gol del pari. Da questo momento in poi c'è solo la Battipagliese in campo ma l'arrembaggio in area siciliana sortisce solo tanta confusione e due pali.

Mimmo Polito

LAVANDERIA "IL CIGNO"
di Mainardi Cosimo
• Lavaggio biancheria per Ristoranti
• Alberghi e Centri Medici
• Lavaggio a secco di ogni genere
• Lavaggio e rigenerazione capi in pelle
• Barbour, Tappeti e Tende
Via Plava, 35 - Battipaglia - Tel. 0828 302262

COGESTIMM
di PESCE GOFFREDO
COSTRUZIONI - MANUTENZIONI
RISTRUTTURAZIONI
RISANAMENTO CONSERVATIVO
Via Colombo, 15
BATTIPAGLIA
Tel. 0828.301014 - 338.6473647

REAB dal 1975
di OSVALDO DESIO
RICAMBI e ACCESSORI AUTO
VENDITA IMPIANTI GPL e GANCI DI TRAINO
www.reab.it - info@reab.it
BOSCH Partner Ricambi per Veicoli
Via Bosco I° zona indust. - Battipaglia (Sa)
Tel. 0828 346320 - Fax 0828 346677

RISTORANTE

S.S. 18 km. 76,500
84091 Battipaglia (SA)
Tel. **0828 304595/342533**
Fax **0828 344116**

ingresso dalla Galleria del Centro San Luca

www.nerosubianco.eu www.nerosubianco.eu www.nerosubianco.eu www.nerosubianco.eu www.nerosubianco.eu www.nerosubianco.eu www.nerosubianco.eu

Con Home Pack sarà un grande Natale ed avrai il meglio dell'intrattenimento e della tecnologia di Sky e di Fastweb, in un'unica soluzione.

Componi il tuo abbonamento Sky scegliendo i pacchetti che preferisci tra:

Sky Pack — Channel Pack — My Sky HD e Sky Digital Key inclusi nell'abbonamento

e con soli 20€ in più al mese per 12 mesi[1] avrai Fastweb con:

- Chiamate nazionali illimitate verso rete fissa;
- Internet senza limiti e modem Wi-Fi incluso.

RFDIGITAL Srl
Via Brodolini, 2 Int. 2/A - Zona Ind.le
84091 - Battipaglia (SA)
Tel. +39 0828 031623
Cell. +39 335 7009485
www.rfdigital.it - contratti@rfdigital.it

1) Promozione, relativa all'Offerta "Home Pack" valida per chi sottoscrive un abbonamento ad almeno 2 Channel Pack e l'offerta "Parla&NavigaCasa" di Fastweb, con metodo di pagamento CC. o RID. Importo mensile, aggiuntivo al canone mensile Sky, nei primi 12 mesi: 20€/mese (anziché 45€/mese). Importo mensile aggiuntivo dal 13° mese, in mancanza di richiesta di ulteriori servizi Fastweb: 35€/mese (anziché 45€/mese). La promozione "Home Pack" è soggetta ad una durata minima contrattuale di 12 mesi.